10 PACINAS — 40 Centavos

MAXIMA
Não ha melhor guia para o homem do que uma conciencia pura.
Canete

Diario Carioca

Fundador : J. E. DE MACEDO SOARES

QUARTA-FEIRA
8
MARÇO
1944

ANO XVII RIO DE JANEIRO — Diretor : HORACIO DE CARVALHO JUNIOR — PRAÇA TIRADENTES N.º 77 — N. 4.823

BIBLIOTHECA NACIONAL DO RIO DE JANEIRO CONT. LEGAL 4ª SECÇÃO

ROMPENDO UM MAR DE LAMA E TODA A RESISTENCIA INIMIGA

ZHUKOV ABRE PASSAGEM Para Lemberg

TROPAS SOVIETICAS A ONZE QUILOMETROS DE TARNOPOL — CAPTURADAS RYDOML E IGROVITSA NA LINHA FERREA TARNOPOL-ROVNO — EM RISCO IMINENTE 750.000 SOLDADOS NAZISTAS

MOSCOU, 8, quarta-feira — (De Meyer S. Handler, da "United Press") — O 1º exercito ucraniano do marechal Gregori Zhukov, abrindo passagem por um verdadeiro mar de lama e vencendo a terrivel resistencia da Wehrmacht, avançou até a um ponto situado a 108 quilometros da cidade polonesa de Lwow (antiga Lemberg). Os alemães continuam contra-atacando com maior vigor e ferocidade, porém sem resultado algum. As forças do marechal Zhukov, que aparentemente são as unidades russas que estão executando as mais importantes operações nas ultimas 24 horas, apoderaram-se de mais de 200 localidades na direção sudoeste de seu avanço. Entre as localidades capturadas figura Novo-Volochisk, a 5 quilometros a oeste de Volochisk, capturada de assalto na segunda-feira ultima; e desse modo se situaram a apenas 11 quilometros do grande centro ferroviario de Tarnopol.

ZHUKOV

O comunicado da meia-noite informa que nos demais setores da enorme frente russa desde Narva, ao norte, até a zona de Kherson-Nikolaiev, na Ucrania meridional, somente houve atividades de patrulhas e duelos de artilharia.

A ponta de lança russa que avança ao norte de Tarnopol foi alargada em 22 quilome-

(Conclue na ultima pag.)

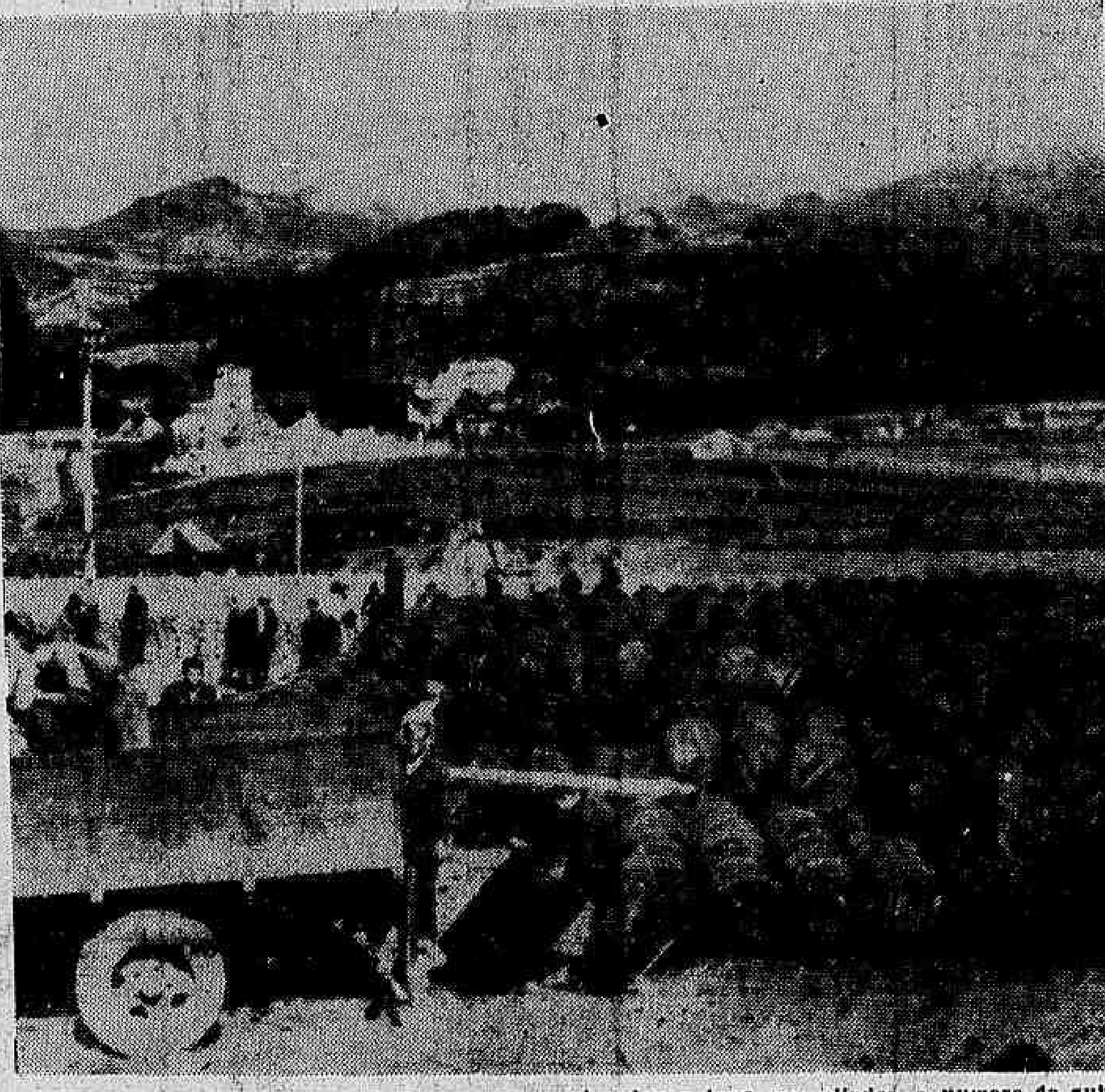

AÇORES, BASE ALIADA — Desde que Portugal cedeu a base aos aliados, o numero de submarinos alemães mandados para o fundo no Atlantico médio tem aumentado continuamente. Aí vemos uma cena de transporte de gasolina para os aerodromos das Nações Unidas. (Foto B. N. S. para o DIARIO CARIOCA)

EM FAVOR DE PUCHEU !

Dramático Depoimento de Giraud em Argel

"Deshonrados São os Homens de 10 de Novembro de 42" — "Quando Voltarmos á França Não Haverá Necessidade de Tribunais Porque os Traidores Serão Rapidamente Exterminados"

Giraud

ARGEL, 7 (Reuters) — O general Henry Giraud, comandante em chefe do Exercito francês prestou hoje depoimento no processo do ex-ministro do Interior do governo de Vichy, sr. Pierre Pucheu, tendo declarado que "os homens deshonrados são os homens de Vichy que, a 10 de novembro de 1942, fracassaram em dar ordens ao exercito para que resistisse aos alemães. Prosseguindo disse o general que conhecia Pucheu antes da guerra como homem inteligente e energico, mas nada sabia quanto á sua parte na politica francesa, a partir de 1940 a 1942, quando ele proprio caiu prisioneiro.

"Quando regressei, depois da minha fuga, tomei então conhecimento de tudo quanto havia ocorrido naquele intervalo. Mais ou menos em fins de fevereiro de 1942, Pucheu solicitou-me uma entrevista, o que concedi, tendo-me avistado com ele.

Sei agora que os homens de Vichy que a 10 de novembro de 1942 não ordenaram ao exercito francês que resistisse aos alemães deshonraram-se a si proprios, disse Giraud.

A seguir o general fez uma grave advertencia a todos os traidores franceses. O tribunal mostrava-se imobilizado no mais completo silencio, enquanto o general Giraud denunciava acremente os "gauleiters" da França. Giraud declarou então que "quando voltarmos á França não haverá necessidade de tribunais porque os traidores serão rapidamente exterminados". O povo fala de "gauleiters" na Polonia e Tchecoslovaquia e pode tambem falar de "gauleiters" na França.

Estes estão fazendo a guerra total contra mulheres e crianças. Os homens, que estão executando as ordens alemãs, para deportar as esposas dos comunistas e dos generais e que conservam na Alemanha orfãos de nove e dez anos de idade só podem ser chamados de covardes".

Em seguida o general Giraud referiu-se á sua filha, recentemente deportada para a Alemanha dizendo: — "Falo sob a mais tremenda emoção, a qual compreendereis".

O general Giraud concluiu o seu depoimento apelando pela união e auxilio de todos na tarefa da reconstrução da França e na liquidação dos traidores franceses. O general Weiss, promotor publico, felicitou o general Giraud quando este retirou-se do tribunal.

OUTROS DEPOIMENTOS

A seguir prestou depoimento o general Bethouald, chefe da missão militar francesa, nos Estados Unidos, que foi preso em novembro de 1942. Perguntado o que sabia a respeito de Pucheu, o general disse que o acusado o havia interpelado em 1942 sobre se haveria revolta na Africa do Norte em caso de invasão do inimigo.

Seguiu-se a testemunha Marcel Sauvage, o qual prestou depoimento favoravel a Pucheu, que havia sido seu amigo na França. A ultima testemunha a depôr, antes da hora do almoço, foi o tenente Dubeliere, que serviu na qualidade de adido ao Quartel General da Legião de Combatentes em Vichy por espaço de dois anos.

Dubailiere veio para Marrocos em companhia de Pucheu, que foi ali recebido como uma personagem publica. Depois do adiamento do processo para o almoço, a côrte reuniu-se em sessão secreta para ouvir o depoimento de dois oficiais do Serviço Secreto Francês e de uma testemunha atualmente sob custodia acusada de crime de espionagem em favor da Alemanha, a qual foi requisitada pela Promotoria

---

SOB A PRESSÃO DOS ACONTECIMENTOS

ESPERADA PARA HOJE A RESPOSTA FINLANDEZA ÁS CONDIÇÕES DE PAZ DA UNIÃO SOVIÉTICA

ENQUANTO HITLER INTERVEM PESSOALMENTE POR CONSIDERAR VITAL O FRONT DA FINLANDIA, A RUSSIA ATACA AS POSIÇÕES DAQUELE SETOR

ESTOCOLMO, 7 (United Press) — E' possivel que a Finlandia tome amanhã, 4.ª-feira, uma decisão sobre as condições russas para um armisticio. Essa decisão poderá afetar profundamente o curso da guerra na Europa.

As noticias da Suiça asseguram, por outro lado, que a Finlandia repelirá o armisticio oferecido pelos russos e que Hitler interveio pessoalmente na questão por considerar que a mesma é de enorme importancia para o Reich.

Como nos dias anteriores, quase todas as noticias que se têm a respeito são emanadas de fontes jornalisticas de modo que não se saiu ainda do terreno das conjeturas no que se refere á atitude que assumirá o governo de Helsinqui.

Despachos da capital finlandesa dizem que amanhã o Parlamento finlandês se reunirá novamente e embora até agora se tenha dito que a sessão será ordinaria é muito possivel que nela se dê um passo para a decisão que, segundo observadores, a Finlandia deve tomar dentro em breve si é que já não tomou, acerca das condições oferecidas por Moscou para o armisticio o Parlamento finlandês realizou ontem uma sessão e aprovou, sem debates, uma lei que concede anistia a varios presos politicos.

Os membros do Parlamento finlandês têm a vantagem de ter visitado, no fim da ultima semana, suas respectivas zonas eleitorais de modo que se acham em condições de votar qualquer medida porque sabem o que pensam seus eleitores.

MOSCOU, 7 (United Press) —Ainda não existe nenhum indicio nesta Capital que permita supor que os finlandeses fizeram entrega de sua resposta ás propostas de paz sovieticas. Sem embargo apesar da oposição geral á paz exteriorizada pelos jornais da Finlandia, os observadores politicos desta Capital acreditam que o Governo finlandês está vivamente interessado em levar adiante as negociações.

Os jornais desta Capital reproduzem artigos estampados na imprensa norte-americana e britanica sobre o assunto e, ao comenta-las, frizam uma noticia enviada ao "New York Times por seu correspondente em Estocolmo, na qual se expressa que o publico finlandês começa a perceber-se de que as condições de paz oferecidas pelo Governo sovietico são francamente favoraveis á Finlandia.

(Conclue na ultima pag.)

ALVAREZ DEL VAYO

NOS ESTADOS UNIDOS AS COISAS SÃO ASSIM

O Padre Smith e Seus "Quatro Demonios": Roosevelt, Churchill, Stalin e Willkie — "Comida Em Lugar de Wisky" — "Reforma Agraria de Acordo Com os Versiculos do Genesis"

NOVA YORK, 7 — Acabo de regressar de uma "tournée" de conferencias no oeste-central, o famoso Middle West dos Estados Unidos. E' um bom meio de tomar o pulso do pais. Nem Nova York nem Washington bastam para se formar um juizo sobre o que o "homem comum" como diria o vice-presidente Wallace, dos Estados Unidos deseja ou pensa. Para se averiguar isso, é necessario penetrar-se o pais.

As conferencias oferecem, alem do mais, a vantagem do dialogo direto. O periodo de

Del Vayo

perguntas, que se segue á exposição do orador, é excelente barometro do sentir geral.

Desde Pearl Harbor eu não visitava o Middle West. A' ul-

(Conclue na ultima pag.)

EM CONSEQUENCIA DO DISCURSO DE CHURCHILL

O Rei Pedro da Iugoslavia Aproxima-se de Tito

CAIRO, 7 (De Denis Martin, enviado especial da "Reuters") — Indica-se, hoje, nesta capital, que pode se confiar em que dentro de breves dias haverá um acordo definitivo na prolongada divergencia entre os governos do marechal Tito e do rei Pedro, acordo que provavelmente haverá de implicar em importantes mudanças no governo expatriado.

O importante acontecimento seguiu-se ao recente discurso do primeiro ministro, sr. Churchill, na Camara dos Comuns, o qual fez compreender ao governo Puritch a impossibilidade de manter a situação presente.

As visitas a Londres dos ministros iugolavos e as noticias sobre grande atividade diplomatica entre os governos emigrados e aliados, confirmaram nesta cidade a crença de que em breve se registarão grandes mudanças no governo do rei Pedro. Essas mudanças poderão significar uma intensa ampliação da base do governo iugoslavo, ou a demissão do ministro interino da Guerra, assim como outros elementos panservios, dentro do governo, que se propõem a terminar com o conceito do predominio servio num gabinete representativo do povo iugoslavo.

O fracasso completo dos esforços de medição feitos por elementos moderados iugoslavos, no Cairo, contribuiram para demonstrar mais poderosamente a necessidade de uma ação construtiva por parte dos aliados. Esta noite reina, nos centros iugoslavos desta capital uma atmosfera prenhe de esperanças concretas pela primeira vez desde que o marechal Tito iniciou sua campanha, a qual tornou tão anomala, e ás vezes tão intoleravel, a posição do governo de rei Pedro.

Rei Pedro

DISSIDENCIA NA POLITICA CUBANA

HAVANA, 7 (INS) — O Partido Socialista Popular desligou-se da Coalisão Socialista-Democratica, formada pelos partidos que apoiam o governo. A causa do desligamento foi o descontentamento causado de só terem sido reservadas duas vagas no Senado para candidatos daquele partido.

"SÃO PAULO"
Companhia Nacional de Seguros de Vida
Sucursal no Rio de Janeiro: — AV. RIO BRANCO 114-6.º
DIRETORES
Dr. José Maria Whitaker
Dr. Erasmo Teixeira de Assumpçã
Dr. J. C. de Macedo Soares

Inauguraram-se, Ontem, os Serviços Radio-Telefonicos Entre Rio-Recife e Rio-Porto Alegre

Como Decorreu a Solenidade No Departamento dos Correios e Telegrafos

Conforme foi anunciado, realizou-se, ontem, na séde dos Departamento dos Correios e Telegrafos, a inauguração do Serviço de comunicações radio-telefonicas entre Rio-Recife e Rio-Porto Alegre.

Presidido o ato pelo ministro da Viação e Obras Publicas, general Mendonça Lima, a ele assistiram numerosos e destacados membros da administração publica, do comercio, da industria e da imprensa.

O INICIO DA SOLENIDADE

Reunidos os presentes, no gabinete do major Landri Sales, diretor geral do DCT, proferiu este algumas palavras, incumbindo o sr. dr. Ribeiro Gonçalves, secretario daquele Departamento, de falar, ressaltando o empreendimento.

O sr. Ribeiro Gonçalves proferiu, então, de improviso, vibrante oração, pondo em destaque a obra do sr. Getulio Vargas, no setor das tele-comunicações, sob a orientação superior do ministro general Mendonça Lima, brilhantemente coadjuvado pelo major Landri Sales.

O orador terminou sua oração agradecendo a presença dos convidados.

A INAUGURAÇÃO DAS COMUNICAÇÕES

Em seguida, o ministro Mendonça Lima, inaugurando oficialmente os referidos serviços, comunicou-se, pelo telefone, com o interventor em Pernambuco, sr. Agamemnon Magalhães, com o qual se congratulou pelo notavel empreendimento.

Comunicou-se, então, com o interventor pernambucano o conego Olimpio de Melo, ministro do Tribunal de Contas do Distrito Federal, e que tambem disse ao chefe do governo de Pernambuco da sua satisfação pelo ato que então se realizava, destacando, ainda, a colaboração do major Landri Sales para a consecução de tão magnifico cometimento.

Seguiu-se-lhe o sr. Herbert Moses, presidente da ABI, que tambem se congratulou com o sr. Agamemnon Magalhães pelo empreendimento.

O fone passou, a seguir, ao capitão Amilcar Dutra de Menezes, diretor geral do Departamento de Imprensa e Propaganda, que se comunicou com o sr. Lauro Pereira, diretor geral do DEIP pernambucano.

O capitão Dutra disse ao diretor do DEIP da sua satisfação pela inauguração que se fazia, por isto que ela viria contribuir ainda mais para um maior estreitamento entre as duas repartições, para bem do regime e do povo.

Finda esta comunicação, estabeleceu-se, após, a ligação com Porto Alegre.

FALANDO COM O RIO GRANDE

Estando ausente de Porto Alegre o interventor federal naquele Estado, coronel Ernesto Dorneles, atendeu o chamado o secretario do Interior daquele Estado, sr. Alberto Pasqualini, que falou com o general Mendonça Lima.

O titular da Viação congratulou-se com o Rio Grande, por intermedio de seus governantes, pela inauguração que se fazia.

O capitão Amilcar Dutra de Menezes falou, empós, com um representante do DEIP sul-riograndense, reproduzindo as congratulações do DIP com o povo e imprensa gauchos.

Falou, depois, o sr. Herbert Moses que felicitou o presidente da Associação Rio-Grandense de Imprensa, sr. Arlindo Pasqualini, pela facilidade de comunicações entre a capital gaucha e o Distrito Federal, as quais tanto contribuiriam para um maior intercambio cultural, social e comercial entre os brasileiros.

UMA TAÇA DE CHAMPAGNE

Findas as comunicações, que foram orientadas diretamente pelo tenente-coronel Lauro Medeiros, diretor dos Telegrafos Nacionais, o major Landri Sales ofereceu aos presentes uma taça de champagne e frios, trocando-se, nessa ocasião numerosos brindes, todos eles gratulatorios pelo empreendimento e pondo em destaque a capacidade de administrativa, o descortino, o zelo e a inteligencia do major Landri Sales, que o conego Olimpio de Melo reputou, em breve improviso, "uma grande esperança do futuro".

AS COMUNICAÇÕES EM CABINE

Finalizando a cerimonia, os presentes, tendo á frente o ministro Mendonça Lima, passaram ao local onde se acham instaladas as cabines sigilosas, reproduzindo-se novas comunicações entre esta capital e as duas capitais gaucha e pernambucana.

Ao retirarem-se, todos os presentes externaram a ótima impressão que colheram da inauguração.

As atividades da Divisão de Edificios Publicos do DASP

O sr. Luiz Simões Lopes, presidente do DASP, submeteu ao presidente da Republica o programa de exposição acerca das atividades relativas á construção de edificios publicos, a ser orientada pela Divisão de Edificios Publicos desse Departamento.

O presidente da Republica aprovou essa exposição e autorizou a solicitação feita, para aplicar, por meio de adiantamento, a dotação de Cr$ ...... 200.000,00, consignada no orçamento vigente, para aquele fim, para a Divisão de Edificios Publicos do DASP.

Tribunal do Juri

O JULGAMENTO DE HOJE

O Tribunal do Juri reune-se hoje, para julgar o reu Alcebiades dos Santos, incurso no art. 12 c|c 12 item 2 do Codigo Penal, acusado de haver, no dia 13 de fevereiro do ano p. passado, cerca de 8 horas, na rua Copacabana, na esquina da rua Bolivar, armado de uma navalha, desferido varios golpes em Maria Barbosa Dias, a qual recebeu diversos ferimentos.

O comandante naval do centro em visita ao comando da 1ª R. M.

O general Benicio da Silva, comandante da 1ª Região Militar de Infantaria, recebeu na tarde de ontem a visita de cortezia do almirante Durval de Oliveira Teixeira, comandante naval do Centro, que se fez acompanhar do chefe do seu Estado Maior, capitão de mar e guerra, Flavio Figueiredo de Medeiros e do capitão de corveta, Valdemar de Figueiredo Costa, de seu Estado Maior.

Depois de longa e cordial palestra, o visitante se retirou.

Tenentes da Reserva Chamados

Estão sendo chamados á R-1 da Diretoria de Recrutamento, entre 13 e 15 horas, com urgencia, os seguintes oficiais: 2os. tenentes Geraldo Pereira, Valter Jorge Leite, Osvaldo Alves Cruz, Nicolau de Carvalho, Fernando de Abreu, José Bittencourt Calovans, Nicolau Todeirino da Menezes e Roberto [illegible] Palmeira e Ovidio Triboulant Penafort.

Providencias Sobre Matriculas Na Escola Militar de Rezende

O ministro da Guerra, tendo em vista a carencia absoluta de oficiais instrutores da Escola Militar de Rezende, para enquadramento dos alunos que ali deverão ser apresentados a partir de 11 do corrente mês, e tambem que a proposta de nomeação do capitão Moacir Lopes de Rezende e dos 1os. tenentes Mario Ramos Soares, Paulo Correa Lima, Antonio Carlos do Nascimento Junior, Raul Garcia Llano, Murilo Veras Fontenell e Julio Monteiro Filho, fora feita pelo então comandante da Escola Militar do Realengo, na previsão de organizar o quadro de instrutores de infantaria do 1º ano daquele estabelecimento de ensino, resolveu autorizar a apresentação direta dos oficiais acima citados á nova Escola de Rezende, como ali classificados.

Candidatos ao Curso de Habilitação da Escola Nacional de Veterinaria

Acham-se abertas, na Secretaria da Escola Nacional de Veterinaria, á avenida Pasteur, n. 404, Praia Vermelha, até o dia 20 do corrente, ás 14 horas, as inscrições dos candidatos ao concurso de habilitação e exame vestibular para ingresso na Escola.

Aos que tenham concluido a 5ª série ginasial até 1938 será permitida a prestação de exame vestibular. O ano letivo será iniciado no dia 3 de abril e encerrado a 30 de novembro. As matriculas no 1º ano da E. N. V. poderão ser feitas até 31 de março corrente; nos 2º, 3º e 4º anos, até 15 do corrente.

"O Sindicato dos Lojistas e o Seu Novo Administrador Provisorio"

De acordo com o despacho ministerial de 16 de fevereiro p. findo, publicado no "Diario Oficial" de 29 do mesmo mês tomou posse hoje do cargo de delegado do Ministerio do Trabalho no Sindicato dos Lojistas do Comercio do Rio de Janeiro na conformidade do art. 554, da Consolidação das Leis do Trabalho o sr. Lauro de Souza Carvalho, proprietario do conhecido e conceituado "magazin", desta capital "A Exposição".

A posse foi dada pelo procurador daquele Ministerio dr. Evaristo de Morais Filho, pelo mesmo despacho designado assistente empossado no desempenho da sua missão, que além da administração geral do [illegible] especial de realizar eleições no Sindicato, dentro do prazo maximo de noventa dias.

Estiveram presentes á posse, os senhores H. Castro Araujo e J. Paim Camara membros da extinta Junta Governativa, que expressaram ao sr. Lauro de Souza Carvalho, os seus votos pelo feliz desempenho de sua importante missão, que deverá ter como resultado a pacificação do Sindicato e o seu completo regresso a normalidade.

ATOS DO CHEFE DO GOVERNO

Nomeações, Remoções, Reformas, Dispensas, Designações, Transferencias, Aposentadorias e Exonerações, Nas Pastas da Fazenda, Guerra, Aeronautica e Viação — Outros Decretos-Leis

O presidente da Republica assinou os seguintes decretos:

NA PASTA DA FAZENDA

Nomeando Petronilo Salvador Sergio de Oliveiras, interinamente, como substituto, ajudante de tesoureiro, padrão 23, da Recebedoria do Distrito Federal, e Valter Mesquita, servente, classe C, interinamente, como substituto, ajudante de tesoureiro, padrão J, do Tesouro Nacional.

NA PASTA DA GUERRA

Removendo, a pedido, Manuel Ribeiro, escrevente, classe G da Secretaria Geral para a Auditoria da 4ª Região Militar.

Removendo, "ex-oficio", no interesse da administração, Antonio Travassos Lopes, Antonio Manuel dos Santos, Apolonio Pereira Ramos, João Caetano de Matos, João Colares de Araujo, José Ferreira da Silva, José Casemiro da Silva, Daniel Sobreira de Carvalho, Pedro Rodrigues de Lima, Pedro Francisco de Santana, Pedro Antonio dos Santos, Vitorino Cunha da Silva e Vicente de Moura Brasil, da Escola das Armas para o Centro de Instrução Especializada.

Nomeando Antonio Rodrigues de Figueiredo, Alfredo Saraiva Lopes, Dilo Alves de Moura, Edmond Nogueres, Esmeraldo Serra, Hidarnes Vidal do Couto, João Pires da Costa Ribeiro, José Barroso, Juvencio Avelino Rauta, Lamartine Medeiros de Carvalho e Plinio Samuel Pessoa, interinamente, datilografos, classe D.

NA PASTA DA AERONAUTICA

Concedendo reforma ao sargento aviador Francisco Ribeiro Soares.

NA PASTA DA VIAÇÃO

Concedendo dispensa a Francisco de Paula Barreto Sobrinho, inspetor de linhas telegraficas, classe J, a Gilberto de Araujo Lima, telegrafista, classe I, e a Joaquim Falcão, telegrafista, classe H, de diretores regionais dos Correios e Telegrafos, respectivamente, de Alagoas, Paraiba e Santa Maria da Boca do Monte.

Designando Francisco de Paula Barreto Sobrinho, inspetor de linhas telegraficas, classe J, José Aloisio da Costa Machado, oficial administrativo, classe H, e Joel Vieira de Souza, oficial administrativo classe I, para diretores regionais dos Correios e Telegrafos, respectivamente, da Paraiba, Alagoas e Santa Maria da Boca do Monte.

Nomeando Romario Augusto Machado Torres, escriturario, classe E, para, interinamente, como substituto, tesoureiro, padrão H, da Diretoria Regional dos Correios e Telegrafos de Juiz de Fora.

Transferindo, a pedido, Patricio Valente Soares, de escriturario, classe E, para postalista, classe E.

Removendo, "ex-oficio", no interesse da administração, Hermes Drumond e Silva, datilografo, classe G, do Departamento Nacional de Estradas de Ferro para a Divisão de Orçamento do Departamento de Administração.

Tornando sem efeito o decreto que nomeou Joaquim Carlos de Melo, interinamente, almoxarife, classe F, e o que nomeou João de Oliveira Pais, interinamente, postalista, classe E.

Aposentando Otavio Carlos de Lima e Cirne, telegrafista, classe G.

Demitindo Nelson Borges Vargas Leal, de agente de estrada de ferro, classe C.

Aposentando, no interesse do serviço publico, Lidio Aires, mestre de linha, classe G.

Concedendo exoneração a Fabio de Carvalho Alves, escriturario, classe E.

OUTROS DECRETOS

O presidente da Republica assinou um decreto autorizando a liquidação das firmas Imobiliaria Tiradentes Ltda., Maquinas Bromberg Ltda., Empresa de Propaganda Produtos Knoll, Funtywod Fundição de Tipos Modernos, Maquinas Krohn Ltda., Dina S. A., Distribuidora de Maquinas Brasileiras e Fabrica de Maquinas Helo S. A.

— O presidente da Republica assinou decretos alterando a tabela numerica ordinaria de extranumerario mensalista da Imprensa Nacional, criando uma função de auxiliar de escritorio referencia IX, duas referencia VIII e uma de guarda, referencia VII na tabela numerica de extranumerario mensalista do Serviço Florestal e alterando as tabelas numericas suplementar de extranumerario mensalista do Estado Maior da Aeronautica e da Secretaria Geral do Ministerio da Guerra.

— O presidente da Republica assinou um decreto-lei concedendo a pensão especial de Cr$ 90,00 á viuva de Tiburtino de Almeida e Souza, morto em acidente de serviço.

Instruções Para o Pagamento do Imposto de Consumo

A Recebedoria do Distrito Federal, já instalada no novo edificio do Ministerio da Fazenda, está recebendo, até o dia 20 de março corrente os pedidos de patentes de registo do imposto de consumo, referente ao exercicio de 1944.

Os pedidos deverão ser entregues no guichet n. 53 da S.P.A. e estarão em condições de merecer o pagamento respectivo, depois de processados, nos seguintes "guichets":

65 — Patentes 1 a 5.000.
66 — Patentes 5.001 a 10.000.
67 — Patentes 10.001 a 15.000.
69 — Patentes 20.001 a 25.000.

A S.P.A., seção encarregada desse serviço, está devidamente aparelhada e disposta para que a cobrança decorra com eficiencia e rapidez, como tem acontecido com as cobranças anteriores.

Em face do grande volume e importancia da arrecadação, pois atinge a todos os comerciantes e industriais que tiveram produtos sujeitos ao imposto de consumo, é de todo conveniente que não seja relegada para os seus ultimos dias, afim de evitar o congestionamento do serviço.

Assim, os interesses gerais, principalmente os dos proprios contribuintes, estarão resguardados pela eliminação da perda de tempo e da multa, imposta aos que deixarem de efetuar esse debito fiscal, no prazo regulamentar.

O Povo Reclama

AGUA! AGUA!

Os moradores na rua Ipiranga, nas Karaijeiras, reclamam, por intermedio do DIARIO CARIOCA ás autoridades da Inspetoria de Aguas contra a falta do precioso liquido, que, há dias vem se verificando naquela rua, causando grandes aborrecimentos ás pessoas ali residentes. Sabendo-se que naquela arteria residem numerosas familias, é de se calcular os transtornos e as dificuldades que as mesmas são obrigadas a enfrentar, com resignação, até que as autoridades competentes se resolvam a tomar as devidas providencias.

Não vos esqueçais de que os cégos necessitam sempre do vosso auxilio. Encaminhai-os para a ALIANÇA DOS CEGOS, á rua 24 de Maio n. 47 — Rio de Janeiro — Telefone 48-5202

Inspetoria do Tráfego

Estacionar em local não permitido: P. 1558v — 35313 — C. 317 — 1838 — 2691 — 9806 — 10015 — 11146 — 12062 — 13163. Desobediencia ao sinal: P. 13422 — 17917 — 35832 — C. 9208. Bonde 613 — ônibus 340. Contra mão de direção: P. 1468 — 1623 — 1051 — 13071 — 13761 — 14472 — 23157 — 29093 — 33352 — C. 1830 — 3231 — 3895 — 5275 — 5285 — 6069 — 6178 — 6320 — 6496 — 6534 — C.D. 171. Excesso de fumaça: ônibus 16 — 306 — 343 — 498 — 720 — 793 — 800 — 835. Vasar oleo: C. 6022 — ônibus 8318. Fila dupla: P. 34978. I.A.P.E.T.E.C.: C. 390. Falta de registo: C. 9921. Uso excessivo de buzina: C.D. 38 — ônibus 896. Não fazer o sinal regulamentar: P. 3056 — 8167 — 8609 — 16282 — 35891 — 36119 — C. 6726 — 10727 — 11006 — 12126 — ônibus 695 — Diversas infrações: P. 2154 — 3905 — 7945 — 15623 — 15683 — 23166 — 25832 — 33922 — C. 8384 — Bonde 1744.

Colegio Pedro II -- Externato -- Reabertura Dos Cursos no Corrente Ano

Observando a legislação em vigor, o Colegio Pedro II Externato, reabrirá suas aulas, de ambos os cursos — ginasial e colegial — no dia 15 do corrente, seguindo-se os horarios dos tres turnos que vigoraram em 1943, proximo findo. Os alunos, cuja promoção não esteja dependendo, ainda, dos julgamentos dos exames da 2.ª época, deverão procurar na Tesouraria as competentes matriculas, afim de efetuar o pagamento das taxas correspondentes, munindo-se das carteiras que servirão de ingresso nas respectivas turmas. No dia 14 do corrente encontrar-se-ão afixadas, na Portaria do Colegio, as relações nominais dos estudantes que hajam sido incluidos nas séries correspondentes, quer se trate do curso ginasial ou do colegial.

O sr. diretor Raja Gabaglia solicita o comparecimento de todos os senhores professores no dia 13, tambem do corrente, ás 15 horas, no Salão de Leitura, afim de tomarem conhecimento dos horarios das aulas para que foram designados.

Outrossim, mandou que se convocasse os inspetores do 1.º, 2.º e 3.º turnos das aulas, para o inicio dos trabalhos escolares, devendo cada um comparecer no turno a que pertence.

EXAMES DE 2.ª EPOCA

Chamada para o dia 8 do corrente, quinta-feira — CURSO GINASIAL — 4.ª Série — Exames de licença ginasial — Matematica — prova oral, ás 14 horas — Sala 2; Historia do Brasil — prova oral, ás 14 horas — Sala 6.

1.ª, 2.ª E 3.ª SÉRIES

EXAMES ORAIS—A's 14 horas — Francês, Sala 10; Inglês, Sala 12; Matematica, Sala 14.

EXAMES DO ARTIGO 100 DO DECRETO 21.241

4.ª e 5.ª Séries.

Português — provas escrita e oral — ás 10 horas — Sala 10.

Francês — provas escrita e oral — ás 14 horas — Sala 18.

Só serão admitidos aos exames do artigo os candidatos que pagarem as taxas de inscrição até hoje, dia 8, na Recebedoria do Colegio. Em hipotese alguma haverá segunda chamada para os mesmos exames.

Chamada para 8 do corrente, ás 8.15 horas (Turma "A"): Sebastião Cardoso de Paiva, Atila Ferreira dos Santos, Osvaldo Rodrigues da Paixão, Zenith Perdigão de Freitas, Juraci Dias Ferreira, José Almeida Pinto, Valter Bottini, Geraldo Antonio Nemezio Nunes Pereira, Valdemar Pinto Maia, Laert Ribeiro, Eduardo Ferreira de Queiroz.

Turma suplementar — João Pereira Pinto Carvalhal e Guanair Satil da Cunha.

Resultado dos exames efetuados no dia 7 do corrente: — Ap.: Odilardo Silva, Fernando Monteiro, Joaquim Lopes Magalhães, Josino Belvino da Costa, Alberto Vieira de Aguiar, Oscar Yung, Armenio Duarte da Cruz e Aurelio Serafim.

Rep.: 5.

Matriculas Abertas
PRIMARIO — GINASIAL (Diurno)
Colegial — Curso Classico e Cientifico
(Diurno, 7 ás 11,20 — Noturno, 19 ás 22,35)
EDUCAÇÃO NÃO E' DESPESA
E' CAPITALIZAÇÃO A ALTOS JUROS
Colégio Juruena
PRAIA DE BOTAFOGO, 166 — TEL. 26-0393

Prefeitura do Distrito Federal

VAI SERVIR NO GABINETE DO SECRETARIO DE ADMINISTRAÇÃO

O prefeito, em decreto de ontem, nomeou Pedro Eymard Mac Dowell dos Passos Miranda para exercer as funções, em comissão, de adjunto da Secretaria Geral de Administração.

ESTÃO ABERTOS VARIOS CONCURSOS NA PREFEITURA

O Departamento de Organização está cientificando os interessados de que se encontram abertas, no Serviço de Coordenação do Departamento, á avenida Graça Aranha, 416, 6º andar, as seguintes inscrições para concursos: de desenhista, até 4 de abril próximo; de auxiliar acadêmico, até 21 do corrente, e de musico da Orquestra do Teatro Municipal, até o dia 3 de julho próximo.

PROVA DE LEGISLAÇÃO NO CONCURSO PARA ESCRITURARIO

De acordo com o que deliberou a banca examinadora do concurso para escriturario extranumerario da Prefeitura, a prova escrita de legislação será realizada na próxima sexta-feira, dia 10, ás 19 horas, no Instituto de Educação, á rua Mariz e Barros. Os candidatos deverão comparecer quinze minutos antes da hora marcada. O resultado da prova de datilografia será publicada no "Diario Oficial" de hoje.

ENCAMINHADO AO TRIBUNAL DE CONTAS O EXERCICIO FINANCEIRO DA PREFEITURA

Publicámos há dias uma resumo da situação financeira da Prefeitura, no exercicio de 1943, de conformidade com o balanço e quadros apresentados ao prefeito pela Secretaria Geral de Finanças.

Agora, o prefeito acaba de encaminhar esses estudos da referida gestão financeira ao Tribunal de Contas do Distrito Federal, para que sejam submetidos a exame e pareceres.

PROFESSORES CHAMADOS AO DEPARTAMENTO DE EDUCAÇÃO PRIMARIA

O diretor do Departamento de Educação Primaria, em edital baixado ontem, está solicitando o comparecimento áquele Departamento, no próximo dia 15 do corrente, de varios professores do curso primario extranumerarios mensalistas. A relação dos professores chamados, bem como a hora em que deverão comparecer, será publicada no "Diario Oficial", Seção II, de hoje.

NO GABINETE

O prefeito recebeu, ontem, em seu gabinete, os srs.: Herbert Antunes, Artur Vitor, Reverendo Ivor Evans, Raul Manso, e membros da Diretoria da Sociedade de Auxilios Mutuos da Estrada de Ferro Central do Brasil, Ataulfo de Paiva, Alfredo Santos, Romulo Gomes Cardim, Alim Pedro, Herbeir Socci, e, em despacho: drs. Teixeira de Freitas e Edison Passos.

SECRETARIA DO PREFEITO

Despachos do prefeito Henrique Dodsworth:

Silvia Klinger — autorizo; Mario Darvin de Meira Lima e outros — á Secretaria Geral de Viação para informar; Agencia Meridional dos Diarios Associados — ao Departamento de Concessões.

Despachos do Secretario do Prefeito — Marcos Tito Leite de Castro e João Amorim — deferido.

SECRETARIA GERAL DE ADMINISTRAÇÃO

Atos do dr. Teixeira de Freitas, Secretario Geral.

Foi transferido para a Secretaria Geral de Saude e Assistencia, Vitor Pio.

Despachos:

Rute de Souza Santos — deferido; Joaquim Loureiro — proceda-se nos termos do parecer do diretor do DPS.

DEPARTAMENTO DO PESSOAL

Ermelinda Pinheiro Rodrigues — indeferido; Osvaldo Coelho de Souza, Déa Guimarães Rega e Manuel Cardoso Pinto de Vasconcelos — compareçam; Mucio da Costa Ferreira, João Feliciano Soares, Casemiro Vale Oliveira, Mario Klinger, Rubens da Cruz Pereira, Armando Ferreira Novais, Manuel Barbosa da Fonseca, Gilberto Teles de Oliveira, Joaquim Carolino Peixoto, Josias Martins, Reginaldo Soares Costa, Nestor Borges dos Santos, Antonio Silva, Orlando Benazio, José Brito, Agenor Luiz dos Reis, Manuel Joaquim Fortuna, Antonio Raimundo dos Santos, Joaquim Rosas e Moacir G. de Azevedo — nada ha que deferir.

SECRETARIA GERAL DE EDUCAÇÃO E CULTURA

Despacho do coronel Jonas Correia, Secretario Geral:

Anita de Almeida Pais e Eli de Azevedo — deferido.

DEPARTAMENTO DE EDUCAÇÃO PRIMARIA

Atos do diretor:

Foram designados — Gilda Maria de Azambuja Rodrigues — para a Escola Leitão da Cunha; Maria Salgado Alves Correia — para a Escola Maranhão; Maria S. Brasil — para o Colegio Pernambuco; Lidia Miranda — para a sede do 4.º Distrito Educacional.

DEPARTAMENTO DE DIFUSÃO CULTURAL

Atos do diretor:

Foram transferidos — Luiz Moreira Lemos — para o CTA Mexico; João Veloso Filho — para o CTA Celestino Silva, Alirio Roveilau — para o CTA Celestino Silva; Jaime Boente — para o CTA Gonçalves Dias — Virginia de Oliveira Ferreira — para o CEA Equador; Luiz Carlos de Miranda Soatos — para o CEA Antonio Fernandes dos Santos; Sebastião de Faria Rosa — para o CEA Escacio de Sá; Araci Oliveira de Menezes — para o CEA Cruzeiro; Jair Magalhães — para o CEA Bezerra de Menezes e Murilo Jorio — para o CEA Argentina.

SECRETARIA GERAL DE FINANÇAS

ATO DO DR. MARIO MELO, SECRETARIO GERAL

Foi designado o oficial administrativo extranumerario, Yedda Laper, para o Departamento da Renda Imobiliaria.

DESPACHOS

Isabel Sobral — Zenira Zamith Cardoso — Luiz Neri Portela — Elza Edite Bodstein — Maria de Lourdes Nobre Guimarães — Otacilia Silva — Carlos Cesar Acciolí Lobato — Augusto Pires de Araujo e Antonio do Nascimento — sim, sem prejuizo para o serviço; Manuel Aquelino de Andrade — aguarde a limpeza do imovel; Dolores Monsores — proceda-se na conformidade do parecer do diretor do D. R. D., cobrando-se o imposto referente á doação á base de Cr$ 12.000,00; Julia Marques de Sousa Pring — mantenho o despacho recorrido; John Roger — deferido.

PAGAMENTOS DE HOJE NA CAIXA REGULADORA DE EMPRESTIMOS

Serão pagas as seguintes propostas:

66867 — 67021 — 67023 — 67030
67058 — 67084 — 67348 — 67349
67350 — 67351 — 67352 — 67353
67354 — 67356 — 67357 — 67358
67359 — 67360 — 67361 — 67362
67363 — 67364 — 67365 — 67366
67367 — 67368 — 67369 — 67370
67371 — 67372 — 67373 — 67374
67375 — 67376 — 67377 — 67378
67379 — 67380 — 67381 — 67382
67383 — 67384 — 67385 — 67386
67387 — 67388 — 67389 — 67390
67391 — 70875 — 93563 — 93840
93878 — 93923 — 93939 — 93950
93961 — 93982 — 93985 — 94307
94308 — 94309 — 94313 — 94314
94315 — 94316 — 94317 — 94318
94319 — 94319 — 94321 — 94322
94323 — 94324 — 94325 — 94326
94327 — 94328 — 94329 — 94330
94331 — 94333 — 94334 — 94335
94337 — 94338 — 94339 — 94340
94341 — 94342 — 94344 — 94345
94346 — 94348 — 94349 — 94350
94351.

PROPOSTAS ATRASADAS

67252 — 67260 — 67320 — 67326
70752 — 70926 — 70966 — 71025
71052 — 94070 — 94156 — 94263

Diario Carioca

EXPEDIENTE:

Diretoria:

Horacio de Carvalho Junior
Diretor-Presidente

Danton Jobim
Diretor-Secretario

Henrique de Moura Liberal
Diretor-Gerente

Telefones:
Direção: 22-3023 — Chefe da Redação e Secretaria: 42-5571 — Redação: 22-1559 — Administração e Gerencia: 22-3035 Publicidade: 22-3018 — Oficinas: 22-0824 — Gravuras: 22-1785

ASSINATURAS:
Para o Brasil:
Ano .. .. Cr$ 90,00
Semestre .. .. .. Cr$ 50,00
Para o Exterior:
Ano .. .. Cr$ 200,00
Semestre .. .. .. Cr$ 130,00

VENDAS AVULSAS:
EM TODO O BRASIL
Dias uteis . . Cr$ 0,40
Aos domingos Cr$ 0,50
Por avião . . Cr$ 0,60

São cobradores autorizados os srs. J. T. de Carvalho e Antonio Ferreira da Rocha

Percorre o interior do pais a serviço desta folha o sr. Romualdo Perrota, nosso inspetor

REPRESENTANTES:
Minas Gerais-Belo Horizonte: Osvaldo N. Massote

Sucursal em São Paulo: Mario Cordeiro — Rua Xavier de Toledo, 84, 1.º andar, sala 7 — Telefone: 4-6896

Pernambuco — Recife: Rui Duarte

Baia — Salvador: Virgilio D. Borba Junior

Publicidade: 22 . 3018

— PRAÇA —
TIRADENTES, 77

Designações, dispensas e inspeções de saude para efeito de promoção Marinha de Guerra

Pelo ministro da Marinha, foram designados os capitães-tenentes, Lauro Freitas, para exercer o cargo de imediato do CT "Piauí"; e Ernani Jaime Lima, para ajudante da Capitania dos Portos do Estado de Pernambuco; capitão de corveta médico, Aquiles Mesiano, para o Corpo de Fuzileiros Navais; cap. de corveta med. Armando Barroso Studart, para o Hospital Central Marinha; capitão-tenente médico, Nassim Jabur, para o Instituto Naval de Biologia; 1º tenente medico, Anibal Rodrigues de Araujo para a Escola Naval; 2º tenente IN René Magarinos Torres, para a Comissão de Estudos de Torpedos; capitão tenente medico Moacir Dantas Itapicuru' Coelho, para o CT "Marcilio Dias"; capitão de corveta médico, Armando Barroso Studart, para assistente da clinica oftalmologica do H. C. M.; capitão-tenente, EN David Oliveira Coelho de Souza, para o Arsenal de Marinha da Ilha das Cobras.

Pelo mesmo titular, foram dispensados os capitão-tenente, Ernani Jaime de Lima, de imediato do CS "Rio Pardo"; capitão de corveta, med., Aquiles Mesiano, do Serviço de Pronto Socorro Naval; capitão de corveta, med. Armando Barroso Studart, do Corpo de Fuzileiros Navais; capitão-tenente med. Nassim Jabur, do NA "Vital de Oliveira"; do cap. ten. medico, Moacir Dantas Itapicuru' Coelho, do S. P. S. Naval.

— Foram inspecionados de saude e julgados para efeitos de promoção os seguintes oficiais: capitão de mar e guerra, Leonel Santa Cruz Aragão, capitão de corveta Vitor Mondaini, primeiros tenentes, Raimundo Dias Durante, Elizeu Palet de Abreu e Lima e José Ribamar Moreira Gomes e segundos tenentes, Decio Lopes da Silva Morais, Elci Silveira da Rosa, Pedro Tedim Barreto, Lucio Torres Dias, Maximiano Eduardo da Silva Fonseca, Adauri da Costa e Rocha, Gabriel Emiliano de Almeida Filho e João Antonio Nese.

A conduta do pessoal do caça-submarino "Goiana" de Maimi ao Brasil

Acaba de chegar ao Brasil, fazendo parte de um comboio, o caça-submarino "Goiana".

O almirante comandante da Força Naval do Nordeste, dando conhecimento á Marinha de Guerra dessa ocorrencia, declarou que "o comandante, oficiais e guarnição do CS "Goiania" demonstraram boas qualidades marinheiras e fisicas, assim como condições profissionais e técnicas, nas duras e longas singraduras, em comboio, de Miami até este porto, pelo que tenho grande satisfação em elogiá-los".

Como era natural causou a melhor das impressões o reconhecimento do almirante José Maria Neiva, nos nossos meios armados.

«O Momento Que Vivemos é Decisivo Para os Destinos do Brasil»

Diz o Ministro Gaspar Dutra

A Cerimonia da Entrega das Bandeiras ás Tropas da Força Expedicionaria — Expressiva Homenagem do Povo Paulista ao Exercito Nacional — As Solenidades No Parque de Anhangabaú — Homenagem ao General Hill — O Regresso do Titular da Pasta da Guerra

O ministro da Guerra, general Gaspar Dutra, chegou a São Paulo, acompanhado dos generais Mascarenhas de Morais, Cordeiro de Farias, Zenobio da Costa Anor Teixeira e Canrobert Pereira da Costa, comandantes da Força Expedicionaria, assim como o cel. Lima de Figueiredo, do gabinete do ministro da Guerra.

O desembarque do general Dutra foi bastante concorrido, tendo comparecido ao Aeroporto de Congonhas o interventor Fernando Costa, general Horta Barbosa, comandante da 2.ª Região Militar e seu Estado Maior, comandante Apel Neto, comandante da 4.ª Base Aerea, alem de varias outras autoridades civis e militares e elementos da sociedade paulista.

AS SOLENIDADES

A cerimonia da entrega das bandeiras, foi realizada no Parque Anhangabaú.

A primeira a ser entregue foi bordada pelas senhoras paulistas e destinada ao 6.º Regimento de Infantaria, servindo como madrinha a sra. Neuem Didier.

A segunda bandeira, foi entregue ao 1.º Grupo do 2.º Regimento de Obuses Ante-Rebocados e foi oferecida pela sra. Lais Costa Rego.

Durante essa cerimonia a grande massa popular manteve-se silenciosa, revelando o seu respeito por esse ato.

Em continencia ás nossas bandeiras, as numerosas bandas de musica presentes executaram o Hino Nacional.

Terminados os hinos, a multidão prorrompeu numa estrondosa salva de palmas e os gritos de Viva o Exercito Nacional e ás Forças Expedicionarias.

Após a cerimonia da entrega das bandeiras desfilaram um Batalhão do Centro de Preparação dos Oficiais da Reserva e um numeroso contingente dos Tiros de Guerra da capital.

A ASSOCIAÇÃO FEMININA AUXILIAR DE GUERRA E A CRUZ VERMELHA

A presença das suas entidades femininas no desfile foi assinalada pela Organização Feminina Auxiliar de Guerra e pela Cruz Vermelha Brasileira.

ASPECTO DAS RUAS DE S. PAULO

Muito antes da hora anunciada para a chegada de S. excia. o ministro da Guerra ao palanque oficial, grande era o numero de pessoas de representação que ali se encontravam afim de recebê-lo e aos ilustres generais que o acompanharam nessa visita a S. Paulo.

Em todo o percurso por onde desfilariam, após a cerimonia historica, as unidades da 2.ª Região Militar, grande massa popular se comprimia.

No Viaduto do Chá, onde, de ambos os lados, a A.B.A. mandou colocar festões e os distintivos da Força Expedicionaria Brasileira, senhoras das mais ilustres familias, ao lado de moças escolares e de operarias das nossas fabricas, se postaram com cestas de flores despetaladas que, á passagem do 2.º Grupo de Obuzes Auto-Rebocados e do 6.º Regimento de Infantaria — unidades que serão incorporadas ao primeiro contingente das Forças Expedicionarias — foram jogadas, debaixo de vibrantes palmas, sobre os nossos bravos patricios.

Em toda a avenida S. João, milhares de escolares, carregando centenas de bandeiras

Aspecto colhido após o desembarque do general Eurico Gaspar Dutra

nacionais, formaram alas para a passagem do memoravel desfile.

A CERIMONIA

Durante a festa falaram diversos oradores, todos eles enaltecendo a significação daquela patriotica e expressiva solenidade e evocando a bravura dos soldados brasileiros integrantes da Força Expedicionaria. Fez uso da palavra, tambem, a sra. d. Amanda Paranaguá Brandão, a qual, interpretando os sentimentos da mulher brasileira, dirigiu uma expressiva oração ao Exercito Nacional.

Finalmente, falou o ministro da Guerra, que se referiu á importancia daquela cerimonia, acrescentando que aquilo significava a confiança do grande e laborioso povo paulista nos destinos gloriosos das Forças Armadas Brasileiras, prontas para fazerem sua estréia de lutas nos teatros de guerra de alem-mar.

Terminando o seu discurso, disse o general Gaspar Dutra:

"O momento que vivemos é decisivo para os destinos do Brasil".

O REGRESSO DO MINISTRO DA GUERRA

O general Eurico Dutra, ministro da Guerra, que ontem, pela manhã, deixara o Rio, rumo a S. Paulo, em companhia dos generais Mascarenhas de Morais, Zenobio da Costa, Osvaldo Cordeiro de Farias e Anor Teixeira dos Santos, tenente-coronel Lima Figueiredo e outras pessoas integrantes da sua comitiva, regressou á tarde do mesmo dia a esta Capital, tendo o avião especial em que fez a viagem de ida e volta descido no Aeroporto Santos Dumont pouco depois ds 17,30 horas.

Aquele titular teve concorrida recepção, notando-se a presença dos generais ora no Rio e de todos os adjuntos do seu gabinete, tendo á frente o respectivo chefe, Cel. Bina Machado.

HOMENAGEM DO EXERCITO BRASILEIRO AO GENERAL HILL

Ante-ontem, ás 20 horas, no Copacabana Palace Hotel, realizou se um jantar que o Exercito Brasileiro ofereceu ao Cel. Milton Hill, membro da Comissão Mista da Defesa Brasil-Estados Unidos. O agape foi presidido pelo general Mauricio Cardoso, chefe do E. M. E., que tambem representou o ministro Eurico Dutra.

A' sobremesa, fez uso da palavra aquele oficial-general, saudando o Cel. Hill, tendo o homenageado agradecido. Estiveram presentes, além de outras pessoas, os generais Mascarenhas de Morais, Alvaro Fiuza de Castro, Canrobert Pereira da Costa, Anor Teixeira dos Santos e Kroner, este adido militar junto á Embaixada ds Estados Unidos, nesta capital; Cel. Bina Machado e tenente-coronel Leoni de Oliveira Machado, respectivamente, chefe e ajudante do gabinete do ministro da Guerra.

4.214 Alunos

Segundo dados colhidos no relatorio das atividades da Universidade do Brasil, que o professor Leitão da Cunha acaba de enviar ao ministro Gustavo Capanema, o total dos estudantes que se matricularam em 1943 nos institutos de ensino da Universidade elevou-se a 4.214, assim distribuidos:

Faculdade Nacional de Direito, 839; Faculdade Nacional de Medicina, 825; Escola Nacional de Engenharia, 700; Faculdade Nacional de Filosofia, 516; Escola Nacional de Belas Artes, 312; Escola Nacional de Musica, 280; Faculdade Nacional de Odontologia, 165; E. N. de Educação Fisica e Desportos, 163; Escola Nacional de Quimica, 105; E. N. de Minas e Metalurgia, 104; Faculdade Nacional de Farmacia, 20; Escola Ana Nery, 165; total; . . 4.214.

Dr. Newton Motta

Médico

GINECOLOGIA — OPERAÇÕES — PARTOS

Consultorio : — AV. RIO BRANCO. 108 s/502

Tel. : 42-2171

(Ed Martinelli)

2as., 4as., 6as. — 9 ás 12

Receberam batinas 36 novos seminaristas, no Seminario São José, no Rio Comprido

Realizou-se ontem á tarde, na capela externa do Seminario de São José, localizado no Rio Comprido a cerimônia da recepção de batinas dos novos seminaristas, em numero de 36.

A solenidade foi presidida pelo padre João da Mota e Albuquerque, reitor do Seminario, estando o templo repleto de familias, professores e seminaristas.

Antes da realização da solenidade, o arcebispo d. Jaime Camara esteve no Seminario, afim de empossar, ali, nos cargos de direção, os seguintes sacerdotes: padre João da Mota e Albuquerque — reitor; conego Oton Mota — diretor espiritual; padre José Alberto de Castro Pinto — ministro de disciplina; padre Sergio de Sampaio e Silva — secretario; padre Romeo Brighenti — ecônomo; e prefeitos de disciplina: padres Vander Tavares, Feliciano Lapenda Neto e Aloisio Ewerten, além de outros sacerdotes aos quais o arcebispo do Rio de Janeiro confiou a formação intelectual e espiritual dos futuros sacerdotes.

Após a solenidade da recepção das batinas, falou o conego Oton Mota, que se dirigiu aos novos seminaristas concitando-os ao espirito de piedade e disciplina, para a formação de um clero sempre digno e util á Patria e á Familia.

CONSULTAS "5$000"

Olhos - Ouvidos - Nariz e Garganta — Dr. Fortunato

Especialista com pratica nos hospitais da Europa — Rua da Carioca, 6, 4.º andar, das 13 ás 18 horas diariamente

Colonia de Ferias Para Operarios

O sr. Marcondes Filho assinou, a proposito, o seguinte despacho:

"Sindicato dos Trabalhadores na Industria de Fiação e Tecelagem de Algodão do Estado de São Paulo, apresentando plano para a construção de uma colonia de férias em São Vicente, naquele Estado. — Tendo em vista que o plano de aplicação do Fundo Social Sindical, elaborado pela Comissão anteriormente designada, deverá ser reexaminado em face dos novos elementos existentes sobre o saldo daquele Fundo, na conta especial do Banco do Brasil, a 31 de dezembro de 1943, designo os srs. drs. Decio Parreiras, Helvecio Xavier Lopes e Orval Cunha, membros da Comissão do Imposto Sindical, para reverem o referido plano e elaborar o parecer que deverá ser submetido á Comissão do Imposto Sindical. Publique e encaminhe se á Comissão do Imposto Sindical".

Serviço de Obrigações de Guerra

A Caixa de Amortização comunica que nos dias 8, 9 e 10 do corrente mês serão substituidos, pelas respectivas Obrigações de Guerra, os recibos dos contribuintes do Imposto de Renda, que integralizaram suas cotas nos meses de setembro, outubro e novembro de 1943.

A substituição será feita nos "guichets" do Banco Francês e Italiano, em liquidação, á rua da Candelaria n. 6, térreo.

Adido Militar Britanico

PORTO ALEGRE, 7 (A. N.) —Chegou ontem a esta capital o sr. W. R. Rhodes, adido militar á embaixada inglesa no Rio, que, ontem mesmo, em companhia do consul do seu país, aqui, visitou o general Salvador Cesar Obino, comandante da 3.ª Região Militar, e o interventor federal coronel Ernesto Dorneles.

DOENÇAS ANO RETAIS E DOS INTESTINOS

DR. LAURO BORGES

Av. R. Branco, 108, 4.º and. s/406

TEL. 42-4738

Bolsas Para Treino de Aviação Nos EE. UU.

O Terceiro Programa de Treinamento de Aviação Inter-Americana, que se efetua sob os auspicios da Administração Aeronautica Civil e do governo americano, está oferecendo aos brasileiros 41 bolsas de estudo para treino avançado de aviação nos Estados Unidos. Onze das referidas bolsas serão concedidas a pilotos e trinta a mecanicos e técnicos de aeronautica. Os candidatos devem mandar entre 21 e 28 anos, sendo o preenchimento das respectivas formulas efetuado na Embaixada Americana até 24 do corrente mês.

Aproveitem! os ultimos lotes a 35 minutos do centro.

Cr$ 14.000,00

em 60 prestações sem juros.

Para Melhorar o Algodão Nordestino

Designado pelo diretor Geral do C. N. E. P. A., o diretor do Serviço Nacional de Pesquisas Agronomicas, do aludido Centro, agronomo Alvaro Barcelos Fagundes, vai aos Estados da Bahia, Sergipe, Alagôas, Pernambuco, Paraiba, Rio Grande do Norte, Piauí, e Maranhão inspecionar as Estações Experimentais situadas naquela região, organizando, em colaboração com os tecnicos das repartições federais e estaduais, dos mesmos Estados, um plano de ampliação dos trabalhos experimentais e principalmente de melhoramento do algodoeiro.

Conservatorio Nacional de Canto Orfeonico

Comunicam-nos da Secretaria do Conservatorio Nacional de Canto Orfeonico, que foi adiada, para 10 do corrente, a data de encerramento das inscrições para exames de admissão ao Curso de Emergencia e á 1ª série do Curso de Formação de Professores especializados em Canto Orfeonico.

DR. WALDEMAR BIANCHI

Ginecologia e Obstetricia

Cons. : Araujo Porto Alegre 70-1.º — Salas 114 e 117

Tel. 22-6689 — Segundas, quartas e sextas, das 12 ás 15 horas.

Revisão Nas Assinaturas do Leite

A Partir do Dia 20 Crianças, Velhos e Pessoas Doentes Terão Preferencia Para Esse Alimento

O chefe do Serviço de Abastecimento determinou fosse feita uma revisão nas assinaturas de aquisição do leite, afim de que a distribuição desse produto melhor atenda ás necessidades da população carioca. Assim, a partir do proximo dia 20, todas as assinaturas ficarão restritas a um litro diario, no maximo, reduzindo-se automaticamente as que neste momento são maiores. Os assinantes que desejarem conservar fornecimento superior a um litro deverão provar que têm crianças, velhos ou pessoas doentes em casa, necessitadas estas, por indicação medica, desse alimento em carater permanente. Os interessados apresentarão nos postos da Comissão Executiva do Leite, em que se abastecem, uma simples declaração por escrito, sem mais formalidades. A verificação será feita pela fiscalização do Serviço de Abastecimento e pelo fichario existente no Serviço de Racionamento do Açucar. Qualquer declaração falsa importará no cancelamento definitivo da assinatura.

A economia que se apurar será distribuida entre novos assinantes, sempre tendo como objetivo atender ás crianças, pessoas de idade e doentes.

O Serviço de Abastecimento espera que a população compreenda bem esta medida O que tem em vista, é fazer com que o leite chegado ao Rio de Janeiro seja distribuido pelo maior numero possivel de pessoas e, sobretudo, contemplados aqueles que efetivamente dele mais necessitam.

A Comissão Executiva do Leite continua a aparelhar melhor os seus postos; na impossibilidade momentanea de ampliar alguns deles, já resolveu utilizar caminhões tanques para auxiliar no fornecimento, o que desde ontem está em vigor.

Que Teria Acontecido?

O Barco Espanhol Comunicou Que o Comandante Estava Doente e Depois Não Deu Sinal de Vida

O fato verificou-se sábado ultimo. O radio telegrafista da estação do Arpoador achava-se entregue aos seus trabalhos quando notou o sinal de chamada do aparelho. Imediatamente entrou em contacto com os autores do chamado. A mensagem estava sendo radiografada de bordo de um navio espanhol, o qual se achava a poucas milhas do Rio. O telegrafista, na mensagem emitida, dizia que o comandante do barco, cipatão Cidel, achava-se doente a bordo, fazendo-se necessarios os socorros médicos.

De posse dessas informações, o sr. Julio Macedo, encarregado da Radio-Rio, comunicou-se imediatamente com um médico da Saude do Porto. Este, como era natural, quis saber a natureza da enfermidade do capitão e qual a especie de febre que o prostrara.

O Arpoador entrou novamente em comunicação com o "Josina" e a resposta foi a seguinte: "Febre variando entre 37 e 39 gráus, provocada por infecção intestinal."

O médico fez então o diagnóstico e sendo informado de que a bordo não havia remedio algum, achou prudente que o navio aportasse ao Rio, já que este era o porto mais próximo do qual se achava distanciado.

MISTERIO

Tudo parecia resolvido, ficando o médico na expectativa de que a qualquer momento o "Josina" rompesse a barra e atracasse, trazendo o capitão enfermo. Tal porem não se verificou. Esperaram pela tarde e pela noite a dentro e o navio espanhol não deu mais nenhum sinal de vida. O telegrafista do Arpoador tentou ainda comunicar-se com o "Josina", mas não obteve resposta alguma.

Diante desses fatos e do misterio que envolve o "Josina" cabem aqui duas perguntas que, por certo, ficarão sem resposta: Que teria acontecido ao "Josina"? Como irá a saude do capitão Cidel Egana, seu comandante?

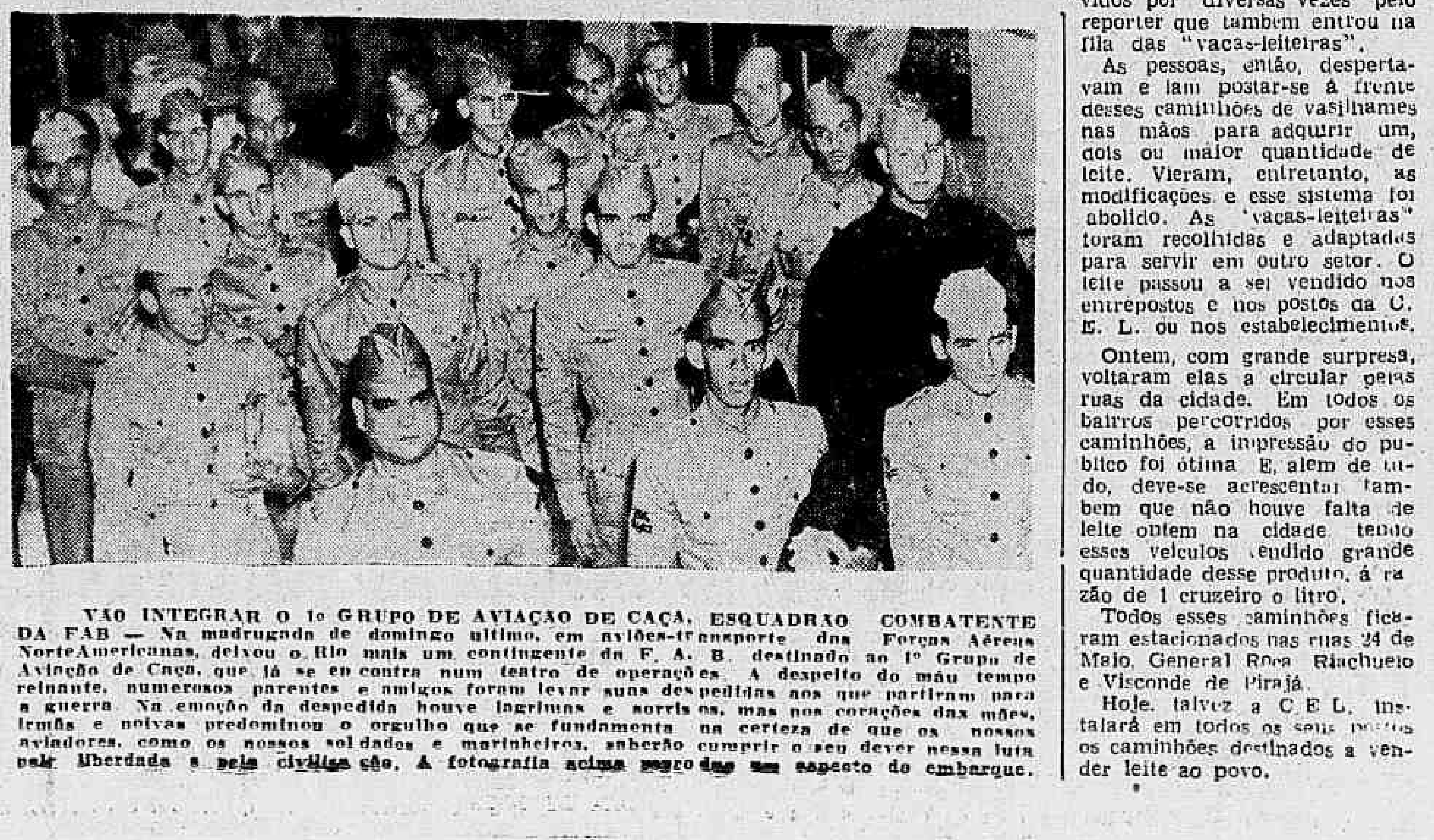

VÃO INTEGRAR O 1º GRUPO DE AVIAÇÃO DE CAÇA, ESQUADRÃO COMBATENTE DA FAB — Na madrugada de domingo ultimo, em aviões-transporte das Forças Aéreas NorteAmericanas, deixou o Rio mais um contingente da F. A. B. destinado ao 1º Grupo de Aviação de Caça, que já se encontra num teatro de operações. A despeito do máu tempo reinante, numerosos parentes e amigos foram levar suas despedidas aos que partiram para a guerra. Na emoção da despedida houve lagrimas e sorrisos, mas nos corações das mães, irmãs e noivas predominou o orgulho que se fundamenta na certeza de que os nossos aviadores, como os nossos soldados e marinheiros, saberão cumprir o seu dever nessa luta pela liberdade e pela civilização. A fotografia acima [illegible] um aspecto do embarque.

Ordem do Dia

Rubem Braga

O DEPARTAMENTO dos Correios e Telegrafos inaugurou o serviço de telefone entre Rio, Recife e Porto Alegre. O sr. ministro falou com os srs. Interventores, o sr. Diretor do DIP falou com os srs. Diretores dos D E I P S e o sr Herbert Moses falou com os senhores Herberts Moses estaduais. Eu não falei com ninguem, porque não me convidaram, grande injustiça. Deviam ter convidado. Ah, eu não falaria com diretor nenhum de nada, eu falaria com vagas pessoas e talvez apenas com sombras e fantasmas. Aló, é de Recife? Faça o favor de ligar para o mercado do Bacuráu. Ainda tem o mercado do Bacuráu? Póde ter a bondade de chamar dona Gilberta? Não são 2 da madrugada? Ela deve estar aí comendo sarapatel e bebendo cachaça. Espere, eu quero falar com a rua dos Pires, diga ao Capiba para pedir aos irmãos Suassuna para cantar no telefone, ou então toque para a casa do sr. Alfredo, veja se a Leda não está lá. O que? Chamem então o Odorico, êle deve estar em algum bonde de Olinda, foi ver a noiva. Já casou? Está na Baía? Que diabo, ligue para a pensão, diga ao Valdemar, ao Diégues e ao Ulisses... Escute, a senhorinha podia dar um recado pessoal de minha parte a certa mulherzinha de uns quarenta anos chamada... ah, me esqueci o nome, mas dê assim mesmo: ela é magra, pobre, eu a acompanhei até á policia, havia junto um rapaz integralista de bigode muito nervoso que queria prender todo mundo... Mas é Porto Alegre? E' do bar 17? Não? Ainda ha o bar 17? Não tem aí uma pequena alta com um sujeito baixinho? Chame, por favor! Não, ela não me conhece, com certeza não se lembra de mim, diga que eu sou aquêle sujeito que uma vez estava aí. Faça o favor de ligar para o terraço do edificio Santa Rosa ou então para o meio da rua da Praia, se não puder ser, ligue para o Liliput. Mas por favor, senhorinha, não faça confusão, eu estou falando para 1935 ou para 1940? Hein? E' do shipchandler, não, eu não quero falar com o shipchandler, ligue para a sombra de um coqueiro em meiados de setembro na praia da Boa Viagem, ligue para o "Brasil Novo", chame Severino de tal. Está na ilha? Mas, minha senhora, pelo amor de Deus, estou reconhecendo a voz dessa judia de cabelos crespos dos Moinhos de Vento; não quero ouvi-la, não quero ouvi-la! Alô! Aqui quem está falando sou eu! Hein? Sou eu tambem aí? Oh, senhorinha, as linhas estão cruzadas, a vida vai para a frente e fica para trás, desligue tudo, não quero falar comigo, estou aqui em março de 44, desligue tudo, ligue para minha casa, pergunte se eu estou, se não estiver diga que eu já vou, se estiver diga para eu não sair: aqui fóra ha fantasmas e sombras querendo comunicação impossivel e telefone não adianta nada, não adianta nada.

A Comissão de Enquadramento Sindical Iniciou os Seus Trabalhos

Instalou-se, ontem, sob a presidencia do sr. José Segadas Viana, diretor do Departamento Nacional do Trabalho, a Comissão de Enquadramento Sindical, que tem por objetivo organizar a vida sindical brasileira, definir as categorias economicas ou profissionais e estabelecer as diferenças entre aquelas categorias.

Fazem parte da Comissão os srs. Euvaldo Lodi e João Baylongue, representantes dos empregadores; Jaime Nobrega Santa Rosa, do Instituto Nacional de Tecnologia; Vicente de Paula Umbelino de Souza, da Divisão de Organização e Assistencia Sindical; Manuel Cordeiro e Eduardo Cossermeli, representantes dos empregados; Ulisses Cavalcanti de Melo, do Ministerio da Agricultura; Aderbal Carneiro Ribeiro, do Departamento Nacional de Industria e Comercio; Manuel Nogueira de Paula, do Atuariado, e Alfredo de Oliveira Pereira, do Serviço de Estatistica e Previdencia do Trabalho.

O sr. José de Segadas Viana, após congratular-se com seus companheiros, deu inicio aos trabalhos que á Comissão compete realizar.

RAIOS X

Exames radiologicos em residencia

Drs. Victor Côrtes e Renato Côrtes

Diariamente das 9 ás 12 e 14 ás 18 horas

R. Araujo Porto Alegre, 70-9.º andar

Tel. 22-5330

Voltaram a Circular as 'Vacas Leiteiras'

E Não Houve Falta de Leite Na Cidade

Antigamente, nos saudosos tempos, foi instituido em nossa cidade, por uma das companhias exploradoras do comercio de leite, o sistema de venda daquele produto em caminhão. Constituia uma nota pitoresca e original o ver-se aqueles caminhões, denominados pelo publico "vacas-leiteiras", de manhã cedo percorrendo as ruas da cidade, com a sua buzina caracteristica, chamando a freguesia. Foi uma tradição que ressurgiu. O povo recebeu entusiasmado e com "blagues" a volta das "vacas-leiteiras", afluindo em massa ás ruas por onde passavam os caminhões, afim de obter o precioso alimento.

— Eu sempre gostei da "vaca-leiteira". A gente tem o leite fresquinho e na porta, sem atropelos nem confusão. Basta se ouvir a sua buzina e já se sabe logo que é o caminhão do leite.

Esses comentarios foram ouvidos por diversas vezes pelo reporter que tambem entrou na fila das "vacas-leiteiras".

As pessoas, então, despertavam e iam postar-se á frente desses caminhões de vasilhames nas mãos para adquirir um, dois ou maior quantidade de leite. Vieram, entretanto, as modificações e esse sistema foi abolido. As "vacas-leiteiras" foram recolhidas e adaptadas para servir em outro setor. O leite passou a ser vendido nos entrepostos e nos postos da C. E. L. ou nos estabelecimentos.

Ontem, com grande surpresa, voltaram elas a circular pelas ruas da cidade. Em todos os bairros percorridos por esses caminhões, a impressão do publico foi ótima. E, alem de tudo, deve-se acrescentar tambem que não houve falta de leite ontem na cidade, tendo esses veiculos vendido grande quantidade desse produto, á razão de 1 cruzeiro o litro.

Todos esses caminhões ficaram estacionados nas ruas 24 de Maio, General Roca, Riachuelo e Visconde de Pirajá.

Hoje, talvez a C. E. L. instalará em todos os seus postos os caminhões destinados a vender leite ao povo.

Diario Carioca

RIO DE JANEIRO, QUARTA-FEIRA, 8 DE MARÇO DE 1944

A nossa opinião

O Fundamental na Questão do Preço do Leite

O sr. Campos Farrula falando recentemente aos jornais pela Comissão Executiva do Leite, depois de reconhecer o desequilibrio entre o custo de produção e o preço de venda pelos produtores desse genero de alimentação — admite vagamente um aumento de 20 centavos por litro para os fornecedores, ajuntando porém uma descrição patetica das dificuldades da distribuição do leite aos consumidores na cidade a cargo da comissão que dirige. Essa referencia dá a entender que o artigo, depois de sobrecarregado com 20 centavos nas fontes, sofrerá novo encarecimento para custear o serviço do varejo — o que seria um erro duplo, pois os 20 centavos não resolvem o problema dos produtores e a satisfação de novas exigencias dos intermediarios não conduz á solução definitiva do problema.

O proprio sr. Campos Farrula constata agora, na estação de aguas, um deficit na produção do leite da importancia de 80.000 litros pois a cidade, que deveria consumir 280.000 litros, está recebendo apenas 200.000 litros. Esse fato denota a decadencia e abandono dos rebanhos de gado leiteiro em consequencia dos prejuizos que a exploração acarreta, enquanto os negocios de carne oferecem evidentes compensações.

A C. E. do Leite devia pois se propôr corajosamente o verdadeiro problema desse precioso e indispensavel alimento dando aos que o fornecem a remuneração justa e necessaria, desse modo eliminando a crise social e economica, que a desordem na produção de laticinios está agravando todos os dias.

A empresa siderurgica de Volta Redonda, superiormente administrada, mantem um plantel de gado leiteiro, que fornece o precioso alimento aos seus trabalhadores. A severa contabilidade do empreendimento fixou em 90 centavos o preço do litro de leite distribuido diretamente dos estabulos da fazenda aos consumidores. Esse preço de 90 centavos é o do custo, compreendendo a margem de reforma e melhoria do rebanho, excluindo porém o peso de encargos proprios dos particulares, que em suas fazendas exploram peculiarmente o gado leiteiro.

Os resultados obtidos em Volta Redonda deviam orientar a Comissão Executiva do Leite porque eles exprimem um "controle" desinteressado e sincero, aplicavel ao problema em toda a extensão e variedade de seus elementos praticos.

Na presente situação monetaria e diante dos indices do custo da vida que atualmente verificamos, o leite deve ser pago aos produtores á razão de 1 cruzeiro o litro. O serviço das usinas coletoras está bem remunerado com os 30 centavos que agora recebem. Não interessa aos produtores por quanto o artigo chegará ás mãos dos consumidores. Este é o problema dos intermediarios e diz respeito á função dos Poderes Publicos na regularização do fornecimento, distribuição e fiscalização higienica de um produto alimenticio da importancia social do leite. Nós entendemos que todo o serviço do Entreposto deveria ser municipal e gratuito, competindo apenas á C. E. do Leite, no seu carater inter-estadual, arbitrar e policiar a produção leiteira, o beneficiamento do leite nas usinas coletoras e o seu transporte para os mercados consumidores.

Quanto ao deficit de fornecimento constatado nesta quadra favoravel do ano — verifica-se que é principalmente devido á falta de transporte rapido entre muitas fazendas e os centros de beneficiamento e coletores. Fazendas situadas 10 ou 15 quilometros longe das usinas não podem carregar diariamente o leite em costas de burros. Seria necessario restabelecer com urgencia as linhas de captação com veiculos automoveis nas estradas principais, de modo que as fazendas mais longinquas pudessem aproveitar os caminhos vicinais, contribuindo pouco ou muito para fornecer á cidade.

O interventor federal num Estado vizinho mostrou que a cota de gasolina das "diversões" de Petropolis excedeu á que coube a todo o seu Estado. Evidentemente, seria possivel de qualquer forma arranjar o carburante necessario á regularização definitiva do abastecimento do leite á Capital da Republica.

Bem feitas as contas, a questão leite só perdurará no cartaz, entretendo a misteriosa politica de amargurar o povo para criar dificuldades ao proprio governo — se os responsaveis por ela não a quiserem prontamente resolver. O publico já a compreendeu em todos os seus detalhes. Sabe que não pode continuar eternamente a consumir leite em grande parte á custa dos que o produzem. O leite tem seu preço legitimo, como todas as demais utilidades que o publico paga. Assim, não resolver a fundo a questão da justa remuneração conduz a mudar-lhe os termos para haver ou não haver leite, pois é certo que, pelos preços atuais, no proximo inverno já não teremos leite.

TOPICOS

Mais Um Golpe do Dr. Goebbels...

CONVENHAMOS que a situação do dr. Goebbels não é comoda. As coisas se tornaram tragicas para o Eixo e parece dificil fazer do preto branco e vice-versa. Mas, apesar de tudo, a propaganda nazista vai burlando a opinião publica alemã. As defesas elasticas, as vitorias defensivas, o encurtamento das linhas, enfim, uma copiosa literatura está vindo a publico com o objetivo de camuflar a realidade da situação.

Agora, porem, os russos estão arrasando o exercito alemão na Ucrania ocidental. Que poderá inventar o dr. Goebbels para distrair as atenções populares. Ele muito simplesmente resolveu o problema advertindo a nação quanto ao perigo da frente ocidental. Aí vêm pelo oeste os ingleses e americanos. Só nos resta um caminho: — vencer os invasores, empurrando-os de encontro ao mar. A ameaça é tão grave que não devemos pensar em outro assunto, nem olhar para outra direção.

Evidentemente, estando posta a questão nesses termos, os alemães não devem preocupar-se com os russos. E, assim, pensa o dr. Goebbels que salvou a situação. Resta apenas saber se o povo germanico ficou amalucado para admitir tais "golpes baixos" da propaganda nazista...

* * *

Resultados Objetivos

HA' no Brasil algumas pessoas que não se convenceram ainda das vantagens da nossa politica de colaboração pan-americana. O pessimismo está no espirito e na massa do sangue dessa gente. Talvez para isso contribua certa simpatia pelo Eixo. Como ninguem desconhece, havia em nosso país elementos que queriam "encamisar" a nação, segundo a fórmula de Hitler ou Mussolini. E' fora de duvida que esses "amigos da onça" não poderão aprovar o movimento de cooperação continental. Sobretudo porque têm um grande odio aos Estados Unidos em virtude de sua decidida e decisiva contribuição para o esmagamento das forças totalitarias na America e no mundo. No entanto, se seu senso de critica não estivesse obliterado pela paixão partidaria, facil lhes seria observar, mesmo pondo de lado o nosso dever de colaborar na vitoria, os grandes resultados praticos conseguidos em face da cooperação brasileiro-americana. O norte do Brasil oferece um excelente campo de observação. Vejam o que foi realizado alí dentro da politica de boa vizinhança. As melhores bases aéreas do universo, estradas de rodagem, investimentos de capitais em industria, combate eficiente ás molestias tropicais, compra de oleos vegetais, de minerios e borracha por preços compensadores e em imensas quantidades, transportes maritimos, aéreos e fluviais, todo um programa de transformação e criação de riquezas foi realizado naquela parte do país, sem desrespeito á nossa soberania, mas, ao contrario, seguindo as melhores normas de ajuda mutua e de sincero entendimento reciproco. Perguntem, por exemplo, a um homem de Pernambuco o que ele acha da presença dos tecnicos e dos capitais americanos no Norte. A resposta será a mais favoravel, senão verdadeiramente entusiasta. E outro pronunciamento não poderá ter nenhum brasileiro de responsabilidade que conheça a situação atual, no Nordeste.

São, portanto, fatos que elucidam as duvidas dos céticos. E note-se que apenas começaram a tornar-se evidentes as vantagens da colaboração entre as duas maiores Republicas do Hemisferio. Para o futuro maiores vantagens resultarão do intercambio que se processa tão auspiciosamente, apesar dos entraves naturais opostos pela guerra. O Brasil, que precisa importar dos Estados Unidos numerosos artigos manufaturados, tem um mundo de materias primas a enviar para a grande Democracia. Essas trocas, que interessam aos americanos, constituem elemento primordial para a nossa prosperidade. O nosso comercio e a nossa economia vão sentir o reflexo da politica de colaboração brasileiro-americana em futuro proximo. E, então, os atuais "descontentes" farão justiça ao esforço patriotico que se realiza no momento em prol de nossa grandeza material.

* * *

O Patriotismo da Mulher Brasileira

AO fazer entrega, ontem, em São Paulo, das bandeiras nacionais ás unidades paulistas que integrarão o nosso Corpo Expedicionario, o ministro Gaspar Dutra pronunciou eloquente discurso, no qual acentuou o orgulho que sentia pela circunstancia de participar de tão significativa e patriotica solenidade. Os pavilhões foram bordados por ilustres damas paulistas, que assim deram mais uma prova de seus sentimentos de amor ao Brasil. Referindo-se ao fato, o titular da pasta da Guerra declarou que vivemos um momento decisivo para os destinos do país. Entramos na luta não somente por um imperativo da honra nacional, em defesa da soberania brasileira, que os piratas eixistas desrespeitaram. Associamo-nos ás Nações Unidas tambem por um sentimento de lealdade aos compromissos continentais e humanos, em defesa da civilização.

Depois de salientar essa decisão do Brasil, o general Eurico Dutra falou no patriotismo da mulher brasileira, de que é paradigma, essa heroina que se chamou Rosa Fonseca.

Levando para os campos de batalha, na Europa, aquelas bandeiras nacionais, os nossos soldados saberão cumprir os seus deveres. Enquanto isso, as mães, noivas e irmãs dos nossos combatentes, no recesso dos lares, saberão suportar com estoicismo as agruras da separação.

Assim, a mulher paulista renova em nossos dias a tradição gloriosa de suas antepassadas da época das Bandeiras, que já possuiam, pelo seu ardente patriotismo, o sentimento do Estado Nacional, pois os seus maridos e filhos dilataram as nossas fronteiras e engrandeceram o Brasil.

A CRISE ARGENTINA

Danton Jobim

A SITUAÇÃO Argentina está agora suficientemente esclarecida para que se possa empreender um balanço mais ou menos exato dos fatores que atuaram nos ultimos acontecimentos da vizinha Republica. Por outro lado, a atitude do governo norte-americano, secundado por todas as nações do continente — excetuados o Chile e a Bolivia, — veio dar um novo aspecto a esses acontecimentos.

Já não se trata apenas de um caso de politica interna da Republica irmã, que só ao povo argentino compete solucionar, mas de uma situação que interessa de perto aos demais paises do hemisferio, dizendo com a segurança de todos. Nem sequer foram invocados os compromissos assumidos na Conferencia do Rio de Janeiro, a que a Republica Argentina solenemente emprestou a assinatura dos seus delegados. Levou-se apenas em consideração uma situação de fato, criada pela existencia no territorio da nação platina, de elementos perturbadores sabotadores do esforço anti-eixista, em que todo o continente se está empenhando.

x x x

Demonstrada ficára, ha muito, a participação de elementos ligados ao governo de Buenos Aires na revolta boliviana e na intentona que recentemente se verificou no Paraguai. Não se duvidara, jamais, nos circulos bem informados, da decisão do presidente Ramirez, no tocante ao rompimento com o Eixo e ao combate á Quinta Coluna. Mas a realidade é que duas vezes pretendera o presidente romper com o inimigo comum das Américas e duas vezes fôra impedido de fazê-lo pela intervenção desses elementos pró-Eixo.

Isso demonstrava, no minimo, que o Presidente Ramirez, se não podia ser responsabilizado pela tolerancia manifestada ante as atividades criminosas do nazismo, tambem não tinha o controle efetivo da situação do país. E está hoje claramente apurado que o general Ramirez começou a subir o seu calvario justamente quando se decidiu a obedecer os verdadeiros anseios de seu povo e ao desejo unanime da América, rompendo com o Eixo. Numa palavra: foi a ruptura com o Eixo que lançou por terra o general Ramirez, muito embora seja certo que êle se achava esgotado pela surda luta que tivera de sustentar contra as potencias ocultas que rondavam a Casa Rosada.

Inicialmente, é certo que Ramirez não se inclinava pelo rompimento. Mas as responsabilidades do governo e a gravidade da situação internacional o levaram a compreender que não havia alternativa. E isso fez com que alguns concorrentes mais fortes se encarniçassem contra êle e explorassem o seu gesto afim de que ele desocupasse o posto.

x x x

Tambem é certo que hoje o governo do general Farrell fala numa politica de energico repudio ás manobras do Eixo em territorio argentino e mesmo na normalização constitucional do país. E' o efeito, apenas, do surpreendente curso que tomaram os acontecimentos depois da substituição na presidencia do general Ramirez.

De qualquer modo, é motivo de satisfação que tanto o presidente Farrell como o seu Ministro do Exterior, general Mason, se mostrem hoje de pleno acordo com o sr. Stettinius, no sentido de que seja extirpado, finalmente, o ultimo vestigio da Quinta Coluna na América. Aliás, a declaração norte-americana, se bem que muito clara e incisiva, nada contem que possa melindrar a nação argentina. Embora não possa ser recebida com agrado pelo novo governo, revela perfeita longanimidade e moderação. Promete mesmo o reconhecimento desde que um minimo de garantias efetivas sejam dadas de que o governo Farrell não pretende destruir o pouco que já foi feito no sentido de reintegrar a Argentina na comunhão americana e se disponha tambem a enfrentar, sem novas hesitações ou subterfugios, a Quinta Coluna.

x x x

Além do mais, essa expectativa prudente era a unica atitude aconselhavel, uma vez que não se pode prever o rumo que ainda tomarão os acontecimentos argentinos, a julgar pelo passado mais recente. Senão, vejamos: Primeiro, o presidente Castillo foi deposto pelo general Rawson. Depois o general Rawson, que era pela ruptura, foi, por isso mesmo derrubado pelo general Ramirez. Depois o general Ramirez, porque rompeu, acabou substituido pelo general Farrell...

O prudente, não ha duvida, é esperar pelos acontecimentos para ver se a "surmenage" do general Ramirez não pega no general Farrell e se o coronel Perón não alimenta outros planos de "recuperacion nacional", ou mesmo internacional, como no caso da Bolivia e do Paraguai.

Enquanto isso, aguardemos todos, com a simpatia e o respeito que o grande povo argentino nos merece, a normalização da politica externa e da vida institucional da Republica irmã.

O Ministro João Alberto Em São Paulo

VISITA AO SETOR DA PRODUÇAO INDUSTRIAL — ENTREVISTA CONCEDIDA A' AGENCIA NACIONAL

S. PAULO, 7 (A. N.) — Encontra-se nesta Capital, onde veio tratar de varios assuntos ligados ao Setor da Produção Industrial, o ministro João Alberto, Coordenador da Mobilização Economica, tendo estado já com o sr. Souza Lima, chefe interino do S. P. I., em S. Paulo, afim de combinar medidas de carater administrativo no referido Setor.

O ministro João Alberto, a seguir, efetuou uma visita á Comissão de Abastecimento do Estado de S. Paulo, sendo recebido na sede daquele orgão pelo respectivo superintendente, sr. Carlos Souza Nazareth e todos os altos funcionarios da Comissão.

O Coordenador percorreu as varias dependencias daqueles serviços, tendo tido oportunidade de observar os graficos alí cofeccionados e relativos ás atividades da Comissão.

Após alguns momento de palestra com o sr. Souza Nazareth e seus auxiliares diretos, o ministro João Alberto retirou-se, externando a boa impressão que tivera da visita feita.

NÃO SERÃO ALTERADOS OS HONORARIOS DO EXERCITO

LONDRES, 7 (A. P.) — O "premier" Churchill declarou aos Comuns que não é provavel qualquer alteração fundamental no soldo e nos honorarios do Exército, — uma questão sobre que o governo obteve uma dificil vitoria na Camara, a seman passada.

Vai funcionar a Comissão de Consolidação das Instruções do Serviço do Itamaratí

O ministro Carlos Alves de Souza Filho, chefe do Departamento de Administração do Ministerio das Relações Exteriores, baixou instruções para o funcionamento da Comissão de Consolidação das Instruções de Serviço do Itamaratí, recentemente creada e composta pelos Consules Sergio Armando Frazão e Miguel Alvaro Osorio de Almeida.

Ontem No Rio Negro

DESPACHARAM COM O PRESIDENTE DA REPUBLICA OS MINISTROS DA AGRICULTURA E DAS RELAÇÕES EXTERIORES

O presidente da Republica recebeu ontem, para despacho, no Palacio Rio Negro, em Petropolis, os srs. Apolonio Sales, ministro da Agricultura e Osvaldo Aranha, ministro das Relações Exteriores.

— Esteve ontem, no Palacio do Catete, o sr. Rodrigo Otavio Filho para agredecer ao presidente da Republica as homenagens prestadas ao seu genitor, ministro Rodrigo Otavio, fazendo-se representar no seu enterramento.

Pucheu, o Novo Pomo de Discordia

Por Larry Newman (Do I.N.S)

ARGEL, 7 (Larry Newman, do INS) — As declarações que fez, hoje, o general Giraud, no processo Pucheu, defendendo o antigo ministro do Interior do governo de Vichy, que é acusado de traição, levam os observadores a acreditar que se está começando uma nova "divisão" entre Giraud e De Gaulle.

E acentua-se que De Gaulle tem a seu lado a Assembléia Consultiva.

Acentuou Giraud no seu depoimento que um caso tão grave como o que está sendo tratado devia ser adiado para depois da França libertada. O depoimento de Giraud foi prestado regressando este do campo de batalha de Cassino e sua defesa de Pucheu causou impressão, tanto mais quanto o comandante chefe francês não fez nenhuma questão de disfarçar sua opinião e defendeu o acusado em altas vozes e para que todos o ouvissem. Disse que tinha pedido a Pucheu que viesse á Africa do Norte, porque convidara a vir todos os franceses que queriam ajudar a restaurar a França. Conhecia Pucheu antes da guerra e sabia que ele era um homem inteligente e energico. Nada sabia, entanto, de suas atividades como ministro do Interior de Vichy, "porque, nessa ocasião, — disse Giraud — "eu estava no carcere". Posso porém dizer que conheço muito bem os alemães e sei como eles sabem fazer pressão sobre os funcionarios publicos...

O depoimento do comandante chefe francês mostrou que êle estava cheio de paixão.

Giraud só recobrou a calma quando o processo mudou de aspecto, deixando de tratar diretamente da "traição de Pucheu".

Apesar, porém, de toda a paixão de Giraud, parece que a côrte militar condenará Pucheu á morte. Aliás o antigo ministro vichyense já está condenado a essa pena "pelo conselho de resistencia" que opera dentro da França. No processo já prestaram depoimento tres membros desse conselho que compareceram á reunião do mesmo em que Pucheu foi julgado digno da morte como traidor.

Nenhum depoimento deu até agora prova de traição direta de Pucheu, mas a atitude geral é de parecer que o governo de Vichy é culpado de traição e "instrumento do inimigo" e assim todos os membros daquele governo são automaticamente responsaveis pelos atos do mesmo. Mais ainda: Pucheu, como ministro do Interior, tinha jurisdição sobre a policia e esta é culpada de ter prendido multissimos patriotas, varios deles mortos pelos esbirros.

Giraud declarou no seu depoimento que Pucheu lhe escrevera duas cartas. A' primeira não dera resposta, mas ao receber a segunda respondeu que "achava que todos os franceses deveriam vir ajudar a desalojar os nazistas" da Africa. Disse mais que quando Pucheu chegara a Argel, ele, Giraud, falara a respeito com De Gaulle, e viram então que não havia provas suficientes de traição contra o antigo ministro de Vichy.

Uma parte que provocou sensação no depoimento de Giraud foi a em que o general se referiu á morte de sua filha na Alemanha, como prisioneira, e declarou que tinha jurado, mais uma vez, vingar-se desses bandidos. E frisou que "os homens que se deshonraram foram os de Vichy, que, depois de 10 de novembro de 1942, quando os aliados desembarcaram na Africa, não ordenaram ao exercito francês que resistisse aos alemães".

Há Um Inferno no Céu da Europa

Pelo Tenente James Harrison

NUMA BASE DE "FORTALEZAS VOADORAS" NA INGLATERRA, 7 (Pelo primeiro tenente James Harrison, piloto da "fortaleza voadora" "Salvaje", Especial para o "INS") — Antes de transmitirmos o relato abaixo, escrito especialmente para o "INS" e seus jornais, e assinantes, chamamos a atenção para a pessoa do autor: John Harrison, que é, hoje, piloto de "fortaleza voadora", era, antes da guerra, operario na extração de petroleo dos campos do Texas". — "Ao subir a bordo da "Selvaje", disse a Harvey, o coronel, que seriamos excelentes amigos quando terminasse o dia. O coronel acompanhava-nos como "piloto comandante", levado pelo desejo de ver Berlim...

Na verdade, vimos, ao voltar, que eramos excelentes amigos. Mas a pena foi que perdemos, ele e eu, outros muito bons amigos nesse dia de inferno no ceu...

Mas não faz mal. Outra vez, outras vezes mesmo, partiremos para levar a guerra ao coração do Reich. E vingaremos os nossos camaradas.

Iamos á cabeça da esquadrilha, que voava mais alto no grupo. Não ha muito que contar da nossa viagem de ida. As granadas anti-aéreas estalavam de vez em quando, e somente um numero restrito de caças alemães apareceu. Parecia que iamos ter poucas preocupações. Mas a situação mudou repentinamente, quando estavamos á meia hora da capital alemã. Abriram-se então as comportas do inferno. O ceu se encheu de aviões nazistas de caça. Era um espetaculo aterrador. "Fortalezas Voadoras" e caças caiam de todos os lados. Pela primeira vez, os alemães carregaram contra a minha esquadrilha. Vieram num grupo de doze. Logo de inicio, suas balas perfuraram a minha "Fortaleza". Voavamos alto e podiamos ver os nazistas que iam carregar sobre as outras esquadrilhas. Uma das fortalezas proximas a nós teve o motor incendiado e as chamas não tardaram a se propagar ao resto do aparelho. Um outro dos nossos aviões ardia do centro até a cauda. Parecia que o fogo do inimigo tinha matado o piloto e o ajudante de piloto de uma terceira maquina transformada em avião fantasma. E essa fortaleza, desgovernada, vinha sobre a nossa. Demos uma manobra e a evitamos. Finalmente, a desgraçada perdeu sua cauda, elevou-se ao ar e... precipitou-se para terra...

Episodios desses se desenvolviam, uns atrás dos outros. Davam-se encontros desesperados entre fortalezas e caças. Um dos caças inimigos fez "piqué" sobre nós. Quando estava a pouca distancia abriu fogo com todos os seus canhões, mas o nosso artilheiro Beecher o derrubou quando ele estava a 500 metros... Havia muitos claros na minha esquadrilha e pedi aos aparelhos que "cerrassem fila".

A operação contra Regensburg tinha sido a pior em que eu tomara parte. No entanto, o bombardeio de Berlim, ontem, deixou a perder de vista tudo quanto eu passara em Regensburg. Foi o dia pior de todos quantos eu podia sequer imaginar.

Durante o combate, chamamos varias vezes a nossa escolta, mas parece que ela estava ocupada dando batalha aos alemães em outros pontos. Finalmente chegou a escolta e nos tocou assistir a uma das mais ferozes lutas que fazia lembrar "uma luta entre cães raivosos"..

Encontramos seis minas aéreas, uma depois da outra... Era algo novo. Pareciam grandes como caminhões. Quando fazem explosão sacodem os aparelhos violentamente. Lançam por todos os lados uma metralhada multicor, como uma "arvore de Natal"... Vi uma dessas minas arrebatar toda a cauda de uma fortaleza...

Chegamos, afinal, ao objetivo e descarregamos nossa carga.

O regresso esteve muito longe de ser um passeio. Uma esquadrilha nazista obrigou a nossa B17 a sair da formação e outros caças cairam sobre nós. O caso se repetiu ainda uma vez antes de chegarmos á costa francesa.

A comunidade do perigo é uma grande coisa. O coronel Harvey e eu, que o corremos juntos, somos, hoje, excelentes amigos. E ambos compreendemos que... ha um inferno no céu da Europa.

EMPRESTIMOS

Para liberação de hipotecas onerosas ou aquisição de casa propria. Pagamentos a longo prazo, pela Tabela Price, com juros modicos, sem comissões de qualquer natureza

INFORMAÇÕES SEM COMPROMISSO

Banco Hipotecario Lar Brasileiro

S. A. DE CREDITO REAL

Rio de Janeiro, São Paulo, Santos e Bahia — Brasil.

RUA DO OUVIDOR, 90 - 1.º ANDAR

Aproveitem! os ultimos lotes a 35 minutos do centro.

Cr$ 14.000,00

em 60 prestações sem juros.

Três negociantes presos em flagrante

As autoridades da 3ª Delegacia Auxiliar, quando fiscalizavam, ontem, o comercio, prenderam em flagrante, quando atentava contra a economia popular, os seguintes infratores:

O gerente da Padaria e Confeitaria Fidalga, Joaquim Dias Pereira, por usar no referido estabelecimento uma balança viciada, que roubava do freguês vinte gramas em cada quilo; e os açougueiros Benjamin Marques e Julião, proprietarios do açougue situado no predio n. 3.058, da avenida Presidente Vargas, que, além de majorarem o preço da carne, tinham 10 quilos deteriorados para serem vendidos ao publico.

Todos foram autuados no cartorio daquela delegacia.

O transportador de gado abatido foi denunciado ao Tribunal de Segurança

O procurador Joaquim de Azevedo apresentou ao ministro Barros Barreto, presidente do Tribunal de Segurança Nacional, denuncia contra Amalio Storino, por ter criado embaraços á Coordenação da Mobilização Economica. Revela a classificação do delito que o reu, na qualidade de transportador de gado abatido de diversos marchantes que trabalham no matadouro de Santa Cruz, notadamente da firma Dutra & Coelho, da qual tem concessão de transporte, distribuição de carne aos açougueiros e respectivos recebimentos das importancias das vendas, de ha muito, por meio de manobras fraudulentas, vendia carne de qualidade inferior como sendo especial e retardava a entrega aos retalhistas da nota de entrega.

Para o processo e julgamento, o presidente do Tribunal designou o juiz Miranda Rodrigues.

O ministro da Agricultur viaja hoje

Acompanhado do eng. José Arruda de Albuquerque, diretor do Serviço de Economia Rural, segue hoje, ao meio-dia, para Uruguaiana, em avião, o sr. Apolonio Sales, ministro da Agricultura, afim de presidir naquela cidade gaucha a instalação de uma grande Cooperativa de lanicultores.

Nova Estrela de Hollywood em Quitandinha

DEUSA TROPICAL E RAINHA DO "SEX-APPEAL", CARMEN D'ANTONIO, TOMA BANHOS DE CAFÉ E INTERPRETA OS BAILADOS DA AMERICA CENTRAL

Sua Estréia, Sexta-Feira, em Quitandinha

Está no Rio desde ontem, procedente de Hollywood, de onde veio para atuar no Hotel Quitandinha, Carmen D'Antonio, bailarina exótica que o cinema tornou mundialmente conhecida através de filmes como "A Longa Viagem de Volta", "Hotel dos Acusados", "A Estrada de Singapura", "As Mil e Uma Noites", "Anjos da Broadway" e "Broadway Melody 1940". Mulher de temperamento estranho, Carmen D'Antonio, para manter o seu "it", o segredo do "sex-appeal" que reside na tez morena, dá-se ao luxo de tomar banhos com espuma de café e é considerada, pela sua beleza "exquise", como uma das maiores descobertas de Hollywood.

Sexta-feira, dia 10, Carmen D'Antonio fará sua estréia em Quitandinha, num quadro de grande beleza artistica.

A Policia Ainda Não Descobriu o Autor da Morte do Capitão Alarcão

FORAM MUITO PREJUDICADOS OS TRABALHOS DE INVESTIGAÇÃO — VOLTA A HIPOTESE DO LATROCINIO

As autoridades policiais encarregadas de descobrir o autor do crime de Terra Nova, até o momento em que escrevemos estas notas, não descobriram nenhuma pista que as levem a pôr, sequer, os bicos dos sapatos nos calcanhares do matador do capitão Manuel Lobo Alarcão.

ASSASSINADO EM CASA, ALTA MADRUGADA

Esse crime, que se revestiu de circunstancias estranhas, ocorreu na madrugada do dia 17 do mês proximo passado, como noticiamos amplamente, á rua Souza Freitas n. 61, na localidade suburbana denominada Terra Nova.

Achava-se o capitão Manuel Lobo Alarcão, oficial da Policia Militar, dormindo, ao lado de sua esposa, quando cerca de dez minutos antes das 4 horas, um individuo estranho penetrou pela janela da alcova do casal, sendo surpreendido, ao saltar pela senhora que, despertada, ofereceu luta ao assaltante, enquanto dava alarma. O oficial tambem despertado pelo barulho, ia erguer-se do leito, recebendo, nessa ocasião, um tiro de revolver desfechado pelo assaltante. O projetil foi transfixar a clavicula da vitima, indo sair nas costas. O capitão, mesmo ferido, entrou em luta com o assaltante, tendo este conseguido voltar, atracado com marido e mulher, pela mesma janela, atingindo uma varanda e, depois, teve oportunidade de evadir-se, deixando a vitima em estado de inconsciencia á porta da sala de jantar e a sua esposa exausta e incapaz de reagir, acometida de uma crise cardiaca.

Soube-se depois que varias pessoas da vizinhança ainda viram o assaltante quando fugia pela rua Heliodora, passando dali a um morrote, por onde desapareceu até hoje.

PREJUDICADOS OS TRABALHOS DA POLICIA

Foi pedido socorro á Assistencia do Meyer e, pouco depois, o capitão Alarcão era transportado, em ambulancia, ao Posto do Meyer. Ao chegar, entretanto, no Posto da rua Arquias Cordeiro, já estava morto. Foi o corpo para o necroterio daquele Posto, onde ficou á disposição da policia, que mais tarde mandou removê-lo para o necroterio do Instituto Medico Legal, onde o medico legista realizou a necropsia.

A policia do 23.º distrito só teve aviso do fato cerca de três horas depois. O comissario que se encontrava de serviço na delegacia dirigiu-se á casa onde se deu o crime e, ao chegar ali, constatou que o local já havia sido modificado pela viuva do oficial assassinado. O leito fora arrumado como se ali nada tivesse ocorrido, todos os moveis e demais objetos estavam nos seus lugares, não havendo quase nenhum vestigio do episodio de sangue e morte que pouco antes se verificara. Sem nenhum espirito de maldade, sem nenhuma idéia de prevenção, sem a minima suspeita, a policia prosseguiu nos seus trabalhos de investigações, dirigindo-se, antes de mais nada, para a casa de uma senhora que fora amante do capitão Alarcão durante cerca de doze anos, dela suspeitando, afinal, de ter sido mandante do barbaro crime por motivo passional.

Trata-se de dona Clotilde Machado de Campos, senhora que se separara do marido desde que se tornara amante do capitão. As suspeitas em torno de sua pessoa foram afastadas depois de varios interrogatorios e acareações com a viuva do oficial, apesar desta ter sempre o cuidado de fazer insinuações contra ela, recebendo, por igual, insinuações identicas.

A POLICIA TECNICA FOI CHAMADA TARDE DEMAIS

Evidentemente, os trabalhos da policia já estavam prejudicados desde o principio, não mais sendo possivel apelar para indicios, porque um chapéu, um par de sapatos e um caixote deixados no local pelo criminoso apresentavam tais contradições que de nada mais valiam para as pesquisas. O chapéu, sendo de pontuação 52 1|2 só poderia caber na cabeça de uma criança ou de um microcéfalo, enquanto os sapatos, de 41 pontos, só podiam pertencer a um homem de estatura mediana, de compleição forte, capaz de lutar com um oficial atleta e com uma mulher robusta, que sabia manejar armas portáteis. O caixote, roubado ao vizinho, não tinha utilidade para o assaltante galgar a janela, visto que o peitoril da mesma é muito baixo e basta um salto em oitava para transpô-la. Os vestigios mais interessantes, portanto, tinham sido destruidos com a arrumação apressada e injustificavel da alcova. Restava somente apelar para o Gabinete de Pesquisas Cientificas, cujos peritos deveriam recolher micro-vestigios que dêssem o indicio do assassino, mas esses não foram chamados a tempo. Ainda havia o recurso de chamarem os detetives especializados da Seção de Segurança Pessoal imediatamente, para que entrassem em ação conduzindo as indagações e localizando pessoas mais ou menos relacionadas com a vida do inditoso oficial morto.

Nada disso foi feito, infelizmente, como se tornava daqueles orgãos integrassem o aparelho policial. As autoridades deixaram-se ficar nas indagações rotineiras e, em consequencia, até este momento o criminoso continua livre das grades da prisão, onde deveria expiar seu crime.

O fato é sumamente deploravel e abala a consciencia de quantos se interessam pela segurança publica, prestigio da sociedade, garantia dos individuos.

Está morto um oficial da Policia Militar, homem util á sociedade e ás instituições, enquanto um criminoso vulgar desafia a nossa organização policial, sem favor uma das melhores do país.

VOLTA A HIPÓTESE DO LATROCINIO

O sr. Silvio Terra, chefe da Seção de Segurança Pessoal, chamado tardiamente para intervir nos trabalhos de investigação para a descoberta do autor do crime de Terra Nova, realizou importante diligencia na casa da rua Souza Freitas, determinando ali a recomposição do local do assassinio, afim de estudar melhor as circunstancias em que se teriam verificado o trágico episodio.

Depois de algumas horas de observações, chegou á conclusão de que o criminoso fez o assalto com a intenção de roubar e que, frustrado seu plano, cometeu o assassinio.

Aceitou a hipótese de tratar-se de um ladrão e assassino o autor do crime. Desprezou certos detalhes que autorizavam a hipótese de uma vingança, com simulação de assalto para roubo; desprezou tambem a hipótese de um crime ocasional, praticado por terceiro em defesa de alguem ali presente e em perigo de vida; desprezou, igualmente, a hipótese de um "complot" de ordem passional de interesse futuro.

Sua opinião, porem, se torna mais tranquilizadora quando assegura que, possivelmente, o criminoso dentro de curto prazo estará preso.

CAIU DO BONDE

Apresentando fratura de uma costela esquerda, foi socorrido ontem, á tarde no Posto Central de Assistencia, retirando-se em seguida, o operario Antonio de Souza Melo, pardo, de 20 anos, solteiro, residente á rua Francisco da Graça n 4, que caiu do bonde na praça da Republica.

A Mulher Gorda e Morena Fugiu Carregando a Criança

O DESESPERO DE UMA MÃE AFLITA — QUEIXA Á POLICIA

São decorridos mais ou menos 10 dias que a senhora Leontina Ribeiro, residente á rua da Serra nº 9, em Piedade, deixou a Maternidade de Cascadura, onde dera á luz uma criança do sexo masculino a quem deu o nome de Maurilio.

Apesar de ter obtido alta, aquela senhora diariamente comparecia ao ambulatorio daquela maternidade, afim de receber os medicamentos necessarios ao seu restabelecimento e do filhinho que lhes eram entregues gratuitamente, mediante a apresentação do cartão de matricula.

Ontem, conforme fazia sempre, d. Leontina, logo de manhã cêdo, para ali se dirigiu para consultar-se ao medico de serviço. Este, depois de examinar a senhora e o filhinho, aviou a respectiva receita.

Acontece porem que na farmacia do ambulatorio não havia as drogas necessarias á confecção dos medicamentos.

Era necessario, por isso, que ela se dirigisse a uma farmacia na estação de Cascadura, o mais rapido possivel, pois o remedio deveria ser tomado naquele mesmo dia.

UMA SENHORA BONDOSA

A pobre senhora achava-se em situação dificil, pois não era só o pequenino Maurilio que trazia nos braços. Alem desse, havia ainda uma outra filha, tambem de pouca idade, contando 18 meses de nascida. Levando ambos consigo, iria demorar-se bastante.

Estava ela nessa aflição, quando surgiu uma mulher gorda e morena que se ofereceu, amavelmente para segurar o pequenino, enquanto a pobre mãe ia á farmacia. Confiante na bondade daquela pessoa, d. Leontina não pôs nenhuma duvida em deixar o filhinho aos seus cuidados, dirigindo-se após á farmacia onde conseguiu o medicamento.

RAPTADO

Ao voltar qual não foi, porém, a sua surpresa, verificando que a mulher havia desaparecido. Apreensiva e nervosa, procurou por toda a parte, indagou daqui e dali mas ninguem conhecia a mulher gorda e morena, que estava com uma criancinha nos braços.

Depois de empreender todos os esforços para descobrir o paradeiro da desconhecida, d. Leontina, a conselho de diversas pessoas, foi até á delegacia do 23.º distrito onde contou ao comissario, entre lagrimas, o que lhe havia sucedido.

As autoridades estão em diligencias pelos suburbios, afim de prender a raptora.

O Sindicato Não Tem Capacidade Juridica

O sr. Marcondes Filho assim escreveu, esclarecendo importante assunto:

"Dirigem-se a este Ministerio os advogados do Sindicato dos Trabalhadores em Empresas Ferroviarias da Zona Paulista, afim de solicitar seja sustado o andamento do processo, de dissidio coletivo, em que é interessado o referido Sindicato. Preliminarmente, não apresenta a entidade sindical suplicante capacidade juridica para requerer perante este Ministerio, em materia de conflito coletivo de trabalho. Por isso que, em face do decreto-lei n. 5.821, de 16 de setembro de 1943, que veio regular entre nós o dissidio coletivo enquanto perdurar o estado de guerra, não podem os sindicatos nada requerer no tocante a este assunto, antes que façam prova previa de que mantêm em seus quadros sociais, como associados inscritos, metade dos integrantes da categoria economica, mais um. Confessando os requerentes que o Sindicato em questão está muito longe de alcançar o minimo exigido pôr lei, falta-lhe, pois, capacidade para solicitar, quer andamento, quer suspensão do processo. O que o diploma legal aludido teve em mira é que qualquer entidade profissional que não contem em seus quadros aquele numero de associados, não apresenta credenciais bastantes para representar a respectiva classe. Além do mais, ainda que houvesse o Sindicato preenchido esse requisito previo, legitima preliminar prejudicial, fez-se ele representar pelos seus advogados, que não possuem poderes, perante a legislação brasileira do trabalho, para responder pela administração do sindicato perante a autoridade publica. Isto posto, já se encontrava o referido processo sustado em seu andamento, desde o inicio, independente de qualquer requerimento dos interessados, por isso que, de acordo com o diploma legal citado, não chegou mesmo a ter andamento de especie alguma, tornando-se assim, inteiramente, superflua e desnecessaria a presente petição".

A Copeba Possuia um Capital Ficticio

Incurso Na Lei das Sociedades Anonimas

Ao presidente do Tribunal de Segurança Nacional, o procurador Eduardo Jara apresentou denuncia contra Hugo Boucault diretor da Companhia Petrolifera Copeba S. A., com sede nesta Capital.

Refere a denuncia inicialmente que o inquerito policial reflete a extensão do recolhimento em dinheiro, que se efetivou por este imenso Brasil, sendo desolador o exame dos autos, porque eles demonstram o capital imenso que se perdeu, sem um esforço por parte da Copeba em se empenhar sinceramente na pesquisa, na exploração do petroleo. Um libelo tremendo, continua a denuncia, das irregularidades praticadas pela companhia, que o Conselho Nacional do Petroleo evidenciou e demonstrou trancando uma iniciativa sem ideais.

Esclarece ainda a classificação do delito, que o acervo da Copeba a principio era como os das demais que têm chegado ao Tribunal de Segurança Nacional, constituindo de opções. O capital social era representado pelos contratos denominados de fazer, sem nenhum valor real, imediato.

Esse criterio ilegal de formação do acervo mediante lançamento de subscrição popular sem quaisquer fundos é tão desarrazoado, que permiaté a elevação do capital ao arbitrio dos incorporadores, os quais com os eternos adiamentos das assembléias vão inundando o mercado de verdadeiras series de capital.

Depois de se referir ao parecer do Conselho Nacional de Petroleo, que concluira ser ficticio o capital da Copeba acrescenta que essa empresa, longe de encerrar sua atividade ante tantos defeitos insanaveis, barrada pela ação vigilante do Conselho, derivou a rota para a exploração imobiliaria, já agora com um capital elevado para cincoenta milhões de cruzeiros.

Concluiu, classificando o delito praticado pelo diretor da Cia. no art. 2.º, inciso VII e IX, do decreto-lei n.º 869, combinado com o art. 168, da lei de sociedades anonimas, e art. 6.º do decreto-lei 5956.

Para o processo e julgamento, o ministro presidente designou o juiz Miranda Rodigues.

O eletricista caiu do bonde

O técnico eletricista Vlademir Duda, tcheco, branco, de 40 anos, casado, residente á rua Joaquim Palhares n. 153, quando tomava ontem á tarde, no Campo de S. Cristovão, o bonde n. 15.313, em movimento, caiu violentamente, recebendo fratura do parietal direito e ossos do nariz.

A vitima foi medicada no Posto Central de Assistencia e internada, em seguida, no Hospital de Pronto Socorro

O guarda civil n. 841 comunicou o ocorrido ao comissario de serviço na delegacia do 16º distrito policial, acrescentando haver fugido o motorneiro.

FÔRO MILITAR

APELOU O SAMBISTA DESERTOR

Tendo sido condenado em 1ª instancia, conforme oportunamente noticiamos, o sambista Paulo Pinheiro, acusado de deserção, vem de apelar agora ao Supremo Tribunal Militar, por intermedio do advogado Renato Dardeau de Albuquerque, baseando sua defesa no fato de não ter sido surpreendido fora do estabelecimento em que trabalha, em atuações em uma radio emissora carioca, e, sim, no fato de ter sido o seu nome apenas citado á apresentação de uma melodia de que é autor.

SUMARIOS NA 1ª AUDITORIA REGIONAL

Prosseguirão hoje, na 1ª Auditoria de Guerra da 1ª Região Militar, os sumarios dos seguintes acusados: Carlos Ramos Mendes, sargento do Batalhão Vilagrã Cabrita, incurso nos artigos 170, alinea "a" e 178, n. 2; Manoel Simões, soldado do mesmo batalhão, idem idem; Arquimedes Teles de Paiva, artigos 166, 168, 178, n. 1, e 154; Lourival Soares de Alcantara, sargento do Regimento Andrade Neves, artigo 114, e Asterio Correia Lopes e João Durval Filho, ambos soldados da Escola Militar e incursos no artigo 152, tudo do Código Penal Militar.

APELAÇÕES

Em grão de apelação, subiram ao Supremo Tribunal Militar, a requerimento dos advogados de defesa, os autos dos processos a que respondem, pelo crime de deserção, os soldados Pedro Dias Nascimento, do Batalhão Vilagrã Cabrita; Gentil Marques de Souza Ribeiro e Joaquim Ribeiro de Moura, este do Regimento Sampaio e aquele do Batalhão Escola.

REMESSAS DE CARTAS DE GUIA

Pela 3ª Auditoria de Guerra da 1ª Região Militar, foram remetidas as seguintes cartas de guia, referentes a Antonio de Castro, soldado do Batalhão Vilagrã Cabrita; Nilton Ferreira de Aguiar, idem do 1º Regimento de Artilharia Montada, e Edgar Rodrigues Neves, idem do 2º Regimento de Infantaria.

Querem Seguir Para a Argentina

O comandante da 1ª Região Militar, por despacho de ontem, deferiu os requerimentos em que Godofredo Lemos Filgueiras Filho e Cicero Louenroth, solicitaram permissão para se ausentarem do país com destino á Argentina.

Agredido a pau

Foi agredido a pau, ontem, o trabalhador José Rodrigues Melo, pardo, de 31 anos, morador no Parque de Arará n. 617.

A vitima, que sofreu ferimento contuso no frontal, foi socorrida no Posto Central de Assistencia, retirando-se em seguida.

Noticias do Estado do Rio

A COLONIA DE FERIAS EM FRIBURGO

(DO NOSSO CORRESPONDENTE) — Regressa, hoje, a Niteroi, a Colonia de Ferias que permaneceu aqui sessenta dias, constituindo-se de trezentos e vinte escolares, de ambos os sexos. As crianças, no contacto que tiveram com pessoas gradas dessa cidade, revelaram grau elevado de aproveitamento educacional, pelo que mereceram o carinhoso acolhimento que lhes foi dispensado.

O proprio corpo docente da Colonia de Férias, sobresaindo a conceituada educadora, d. Lidia Benevides, mereceu o aplauso que foi tributado ao merito da sua obra.

E' a segunda vez que Friburgo é escolhida para a tournée da Colonia de Férias, dada a hospitalidade dos seus habitantes e a amenidade do seu clima.

Caiu, acidentalmente, e morreu

O operario Vicente Correia, brasileiro, preto, residente á rua Alice n. 314, casa 3, quando trabalhava ontem á tarde, por conta de José Capela, morador á rua Tangará 555, no predio em construção á rua Almirante Tamandaré, 66 caiu de um suporte de madeira, vindo a falecer momentos depois.

Levado o fato ao conhecimento das autoridades do 4º distrito policial, esteve no local o comissario de serviço que, após o exame pericial providenciou a remoção do cadaver para o necroterio do Instituto Medico Legal.

Modelo do Dia

POR VERA WINSTON

Costume de setim para a tarde

Uma das cores que mais prevalecem após o preto é o marron. E' especialmente apreciada para a tarde sendo elegante, quando confeccionada em setim. As mangas são curtas e a gola é quadrada. — A saia — drapejada com ataches na parte superior e efeitolateral, de onde parte uma série de prégas divergentes. — O espartilho é drapejado em volta e enfeitado com sequilhos no ponto de partida.

TEATRO

PRIMEIRAS

"O BICO DA CEGONHA", NO SERRADOR

Está de parabens o publico elegante do Rio com a volta auspiciosa de Eva Todor, no seu teatro predileto, o Serrador. Estreou com os seus artistas, dirigidos por Luiz Iglezias e ensaiados por Eduardo Vieira e estreou com autentico êxito, apresentando uma deliciosa comedia norte-americana de L. Johnson. O elenco, que não sofreu alteração deu-nos um bom espetáculo que agradou completamente. Não contaremos o enredo da peça para não lhe tirar o sabor da curiosidade. Falemos apenas da interpretação que teve em Eva a sua maior afirmação. A seguir Afonso Stuart e André Villon vêm com magnificos trabalhos. Arlindo Costa, que se afirma cada vez mais como um ator natural e correto, tem um bom papel. Olza Gomes, sobria como sempre. Armando Ferreira, que esteve magnifico no "seu Pereira". Pola Leste, Armando Rosas e Judith Vargas. Collomb, deu-nos mais uma vez uma cena moderna de lindo efeito e como só ele sabe preparar.

Eis o espetáculo esplendido com que Eva iniciou a sua temporada de 44 no Rio.

J. L.

A MENTIRA TEATRAL

O ator Adolar Costa está sendo disputado pelos elencos em organização.

VOCE SABIA

— que o Mauro de Almeida já representou uma peça de Mario Hora?

COISAS QUE INCOMODAM

A calma de Jaime Costa no prado.

O FILME DE HOJE

Eldorado — "Lua de Mel, Lua de Fel" — Mary Lincoln.

O CARTAZ DO DIA

REGINA — "A Fogueira de Carne", comedia, ás 20 e 22 hs., com Maria Caetana.

SERRADOR — "O Bico da Cegonha", comedia, ás 20 e 22 horas com Eva.

RIVAL — "Veneno de Cobra", comedia, ás 20 e 22 horas com Déa e Cazarré.

CARLOS GOMES — "Maldito Fado", ás 20 e 22 horas, com Maria Amorim.

RECREIO — "Pó de Mico", burleta, ás 20 e 22 horas, com Mary Lincoln.

JOÃO CAETANO — "Moma nas Cabeceiras", revista, ás 20 e 22 horas, com Beatriz e Oscarito.

O COMENTARIO DA NOITE

— O teatro está cheio de paradoxos informava o Rubem Gil no M. Gioso. E olhando para o programa, comentou alto:

— A seguir: — um espetáculo inesquecivel com "A Mulher que Esqueceu o Nome".

Perfumes

GALLY

Dão personalidade!

Vai Funcionar o 1.° Posto de Subsistencia de Porto Alegre

PORTO ALEGRE, 7 (A. N.) — Dentro de 15 dias deverá iniciar o seu funcionamento nesta capital o primeiro posto de subsistencia que aqui está sendo instalado pelo SAPS com a cooperação do governo do Estado. O referido posto ficará localizado em um dos armazens do cais do porto desta capital, especialmente cedido para tal fim. Em seguida outros postos da mesma natureza serão inaugurados em Porto Alegre, de preferencia nos bairros operarios, com a finalidade de fornecer generos baratos aos trabalhadores.

MENU DO DIA

por SAINT-ANGE

ALMOÇO

Fritada de mariscos

Figado grelhado
Arroz de forno.

Salada de palmito.

Torta Vitoria
Creme Chantilly.

TORTA VITORIA: — Com o peso de 4 ovos pese o açucar, a manteiga, o chocolate e a farinha. Junte tudo, bata bem, coloque em 2 formas chatas e salpique com 200 grms. de amendoas picadas e torradas. Depois de assadas una as duas com geléia. Sirva com creme Chantilly.

JANTAR:

Caldo com pão torrado.

Peixe com batatas

Macarrão "au gratin".

Figos recheados com queijo.

PARA O CHA'

CROISSANTS DE AMENDOAS: — 250 grms. de farinha de trigo, 250 grms. de manteiga, 250 grms. de açucar, 125 grms. de amendoas, 2 ovos, uma colher de chá, de fermento. Bata a manteiga com açucar em seguida junte os ovos, a farinha com fermento e finalmente as amendoas moidas.

Ponha a assar no forno em taboleiro untado e corte em meia-luta. Passe e maçucar.

PÃO DE MINUTO ESPECIAL: 3 chicaras de farinha de trigo, 1 chicara de leite, 1 colher de manteiga, 1 colher de banha, 1 colher de chá de sal, 4 colheres de chá de fermento. Misture tudo, amasse o mais [illegible] ás colheiradas no taboleiro para assar.

* * *

Conselhos á Dona de Casa

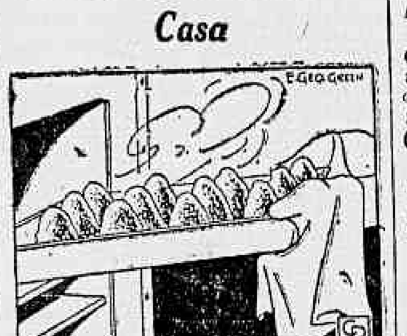

Os croquetes podem ser assados no invés de fritos na gordura, e assim se tornaram mais digestos, especialmente para os jovens

Exportação Gaucha de Xarque

PORTO ALEGRE, 7 (A. N.) — Revela o Instituto Sul-Riograndense de Carnes que, em 1943, a exportação de xarque, através os vinte estabelecimentos existentes no Estado, elevou-se a 201.000 fardos, com o peso de 18 milhões de quilos, dos quais Pernambuco adquiriu cerca de 7.000.000 adquilos, seguindo-se-lhe os Estados do Pará e Alagoas.

SEGUIU PARA O SUL DO PAÍS O MINISTRO DA AERONAUTICA — Em avião da FAB, sob o comando do major aviador Faria Lima, seguiu ontem pela manhã para o sul do país o ministro Salgado Filho, titular da pasta da Aeronautica, numa viagem de inspeção ás bases aereas. Aproveitará a oportunidade para, atendendo a um convite da VARIG Esporte Clube, presidir, no municipio gaucho de Osorio, ás provas de vôo a vela que ali terão inicio, hoje, ás 14,30 horas.

Em companhia do ministro da Aeronautica seguiram os capitães aviadores Luiz Sampaio e Carlos de Faria Leão, respectivamente, oficial de gabinete e ajudante de ordens, e como convidados os senhores John Paul Riddle, diretor da Escola Técnica de Aviação de São Paulo, e Adriano Pouso, seu assistente. Seguiram tambem com o ministro Salgado Filho o seu filho Roberto e o tenente intendente Setembrino Palma, chefe do Serviço de Transportes do Gabinete do titular da pasta.

Apesar da hora matinal da partida, o embarque esteve bastante concorrido, comparecendo varios oficiais aviadores, diretores de serviço do Ministerio e outras pessoas. A fotografia que ilustra esta nota representa um aspecto tomado nessa ocasião.

SOCIAIS

ANIVERSARIO

Fazem anos, hoje:

Senhores: dr. Heitor Beltrão; Danton Jobim, diretor-secretario do DIARIO CARIOCA; almirante Raul Tavares; Valtrudes Maciel; dr. Alfredo Americo Pinto e Germano Dias.

Senhoras: Christy Beltrão; Julieta Faria Teixeira e Anita Vaim Cesar.

— Fizeram anos, ontem, em São Paulo:

Senhores: dr. João Cataldi Junior; dr. Mario Airosa; dr. Miguel Ferreira; Arnaldo Antonio Andreani; Luiz Turano; Valdemar de Souza; Paulo de Silva Perez; ten. cel. Mario de Azevedo e o cap. Benedito José Pinheiro, da Força Policial do Estado.

Meninos: José Luiz, filho do sr. José Mendes Ramos e da sra. Jandira Morais Ramos, Roderval, filho do sr. João Ramos e da sra. Zoraí de Ramos, e Ari, filho do sr. Mario Fachini e da sra. Hilda Fachini.

Senhoras: Catarina Giminez; Marina Roux Soares e Helena Cravo.

Senhorinha: Guaraciaba Laurito.

Meninas: Marisa Luiza, filha do sr. José Del Papa e da sra. Maria do Carmo Barros De Papa; Heloisa Maria, filha do capitão Guilherme Rocha e da sra. Jandira Salgado Rocha e Eunice, filha do sr. Francisco Bergamo Sobrinho e da sra. Iolanda Bergamo.

NOIVADOS

Contratou casamento, ontem, com a senhorinha Abeliz dos Santos, o sr. Hindenburgo de Oliveira.

CASAMENTOS

Enlace Maria Pedrosa Caldas-Olavo Estelita Cavalcanti Pessoa — Realizar-se-á amanhã o enlace matrimonial da senhorinha Maria Pedrosa Caldas, filha do casal sr. Diogenes Caldas e da sra. Maria Beatriz Pedrosa Caldas, com o sr. Olavo Estelito Cavalcanti Pessoa.

O ato religioso será celebrado ás 10,30 horas, na igreja de N. S. do Rosario, no Leme.

FESTAS

Clube Ginastico Portuguez — O C. G. Português reinicia amanhã suas atividades sociais com a 1ª noite cinematografica.

CONFERENCIAS

— Na Associação Brasileira de Imprensa — Prof. Fioravanti di Piero — Realiza-se amanhã, ás 17 horas, a palestra do prof. Fioravanti de Piero sobre o tema: "Alimentação e Previdencia Social".

Entrada franca.

— Na Liga Espirita do Brasil — Cel. Brocardo Bicudo — Realiza-se domingo, ás 18 horas, a conferencia do cel. Brocardo Bicudo sobre assunto doutrinario. Entrada franca.

ASSOCIAÇÕES CULTURAIS

Tertulia Geografica Semanal — Terá lugar hoje, ás 17 horas, a reunião da Seção de Estudos Geograficos do Conselho Nacional de Geografia, na qual, o professor Pedro Geiger, apresentará a conclusão do "Estudo Geografico da região do Jalapão".

Casa do Estudante do Brasil — A Casa do Estudante do Brasil, Fundação de Assistencia, de Intercambio e de Cultura, distribuiu gratuitamente, durante o ano findo de 1943 — entre estudantes verdadeiramente necessitados — um total de 20.775 refeições em seu restaurante. O valor das referidas refeições ascendeu o total de Cr$ 41.550,00, importancia esta que excedeu em muito a verba destinada a atender o Serviço Alimentar da C. E. B.

Atualmente está sendo fornecida uma média de 100 assinaturas mensais, contendo 25 refeições cada uma, aos inumeros estudantes desta capital e dos Estados, que têm recorrido ao Serviço Alimentar desta Fundação.

— Sociedade de Homens de Letras do Brasil — Foi empossada a diretoria da Sociedade de Homens de Letras do Brasil, para o trienio de 1944-1946, constituida da seguinte maneira:

Presidente perpetuo: general Arnaldo Damasceno Vieira; vice-presidente, general Souza Doca; 1º secretario, dr. Djalma Rocha; 2º secretario, Hecilda Clark; 1º tesoureiro, dr. Amelio Dias de Morais; 2º tesoureiro, ministro João Cabral; bibliotecario, brigadeiro do Ar Newton Braga.

CIENTIFICAS

Sociedade Brasileira de Medicina e Veterinaria — Reunir-se-á hoje, ás 17 horas, na séde social a S. B. M. V. para discutir assuntos de interesse da classe.

— Congresso Sul-Americano de Homeopatia — Em comemoração ao 1º centenario da introdução da Homeopatia no nosso país e aproveitando a data do 3º aniversario da fundação da Liga Homeopatica do Rio Grande do Sul, esta instituição resolve realizar, em Porto Alegre, o I Congresso Sul-Americano de Homeopatia.

Da Argentina virão o dr. [illegible] da Associação Hedico Homeopata desse país, dr. Pasquero; do Uruguai, o dr. Vado Duce; do Chile, o dr. Ugarte; da Colombia, o dr. Serrano, do Peru', o dr. João Beneito e da Venezuela o dr. Fleuri Cuello.

Os temas oficiais do Congresso serão os seguintes: "Homeopatia e Tuberculose"; "Homeopatia e Cancer"; "Homeopatia e Alergia" e "Homeopatia e Medicamentos Modernos". O Congresso tambem debaterá uma tese intitulada "As sulfas e Penicilina".

HOMENAGENS

Coronel Milton Hill — Teve lugar ontem, no Copacabana Palace Hotel, ás 20 horas, o jantar que o Exercito Brasileiro ofereceu ao coronel Milton Hill, da Comissão de Defesa Brasil-EE. UU. saudou o homenageado o general Mauricio Cardoso, chefe do E. M. E., que presidiu o agape, tendo aquele oficial americano agradecido. Estiveram presentes entre outras altas patentes os generais Mascarenhas de Morais, Alvaro Fiuza de Castro, Carrobert Pereira da Costa, Anor Teixeira dos Santos e Kronel, este adido militar daquela Nação amiga; coronel Bina Machado, chefe do gabinete do ministro da Guerra e o tenente-coronel Leoni de Oliveira Machado, adjunto do gabinete ministerial.

DIPLOMATICAS

Seguiu ontem de São Paulo para Campos Jordão, onde pretende fazer uma estação de repouso, achando-se em companhia de varios membro de sua familia, o sr. Jean Désy, ilustre embaixador do Canadá em nosso país.

VIAJANTES

Seguem hoje para a Cidade de Lambari, onde vão para uso das aguas minerais daquela estancia, o dr. Eduardo Lobo, sua esposa e as meninas Edir e Elmi Fonseca, estudantes Elmo e Helio Almeida, dr. Abedenego Lino, cel. José Bastos e sua esposa sra. Ana Bastos e filha senhorinha Almerinda Bastos, Elmo Peçanha, dr. Adelio Batista, senhorinhas Sonia Goroxitz, Elléte Durão, Noêmia Cavanelas, Maria Capeli, Elonora Soares, Maria de Lourdes Lima e Ivone Sales Galvão e dr. Nelson Batista.

— Passageiros da Panair:

Desembarcaram, ontem, no Aeroporto Santos Dumont, procedentes do Norte, os seguintes passageiros:

Geth Janson; Rui Rigueiras Malta; Vera Lucia Malta; Adalberto Pinto Souto; Jurandir de Castro; Josefa Lopes Bezerra; João Menezes Lira; Boanerges R. Monteiro Castro; Juventiano Oliveira Pinto; Sebastião Medeiros; Ascendino Nobrega; Luiza Nobrega; Diana Nobrega; Dinalva Nobrega e Agarbe Cesar.

ENTERROS

Foram sepultados, ontem:

No cemiterio de São João Batista, o professor Amaro Ferreira das Neves Armond.

— A's 10 horas, no cemiterio de São João Batista a sra. Benvinda Vaz da Silva.

MISSAS

Sra. Amélia Solano Martins — A familia da sra. Amélia Solano Martins fará celebrar amanhã, quinta-feira, ás 8 horas, na igreja de Santa Luzia, missa em intenção da alma da extinta, que era sogra do nosso companheiro Américo Palha.

— Serão realizadas, hoje:

No altar-mór do Santissimo Sacramento, de 7º dia, ás 8 horas em sufragio da alma da sra. Laura Rosa Vidal de Lima.

— A's 8 horas, na igreja de São Sebastião, por alma do dr. José Nelson dos Santos Ribeiro.

— No altar-mór da igreja da Candelaria, ás 10 horas, de 7º dia, em sufragio da alma do sr. Nicolau Cerqueira Coelho.

— Na matriz de São João Batista da Lagoa, ás 10 horas, de 7º dia, em intenção da alma da sra. Antonieta Carneiro de Castro.

— No altar-mór da igreja de São Francisco de Paula, ás 11 horas, de 7º dia em intenção da alma da sra. Ester Jorge Teixeira.

— No altar-mór da igreja do Santissimo Sacramento, ás 10,30 horas, de 7º dia por alma do sr. Henrique Vieira de Azevedo.

— No altar-mór da igreja de São Francisco de Paula, ás 11 horas e 30 minutos de 7º dia, em sufragio da alma da viuva Clara Augusta Martins Botelho.

DIARIO RECREATIVO

CLUBE DOS DEMOCRATICOS

A diretoria do Clube dos Democraticos esteve reunida na noite de sabado ultimo sob a presidencia do Coronel Santos Araujo e com a presença de todos os seus membros, tendo tomado as seguintes deliberações: a) oficializar a data do aniversario natalicio do presidente Alfredo Alves da Silva; b) realizar, no corrente ano, festejos comemorativos no dia 19 deste mês, com este programa: ás 11 horas — missa solene em igreja que será oportunamente anunciada; ás 12 horas, "cock-tail" á imprensa, socios e amigos do clube, na sède; ás 14 horas, lauto almoço no "castelo", seguido de imponente tarde noite-dansante até a 1 hora.

ORFEAO PORTUGAL

A diretoria do antigo clube da rua do Senado realizará, ainda este mês corrente, ás seguintes festividades: Domingo, 12, tarde-dansante das 16 ás 20 horas. Traje completo. Domingo, 26, noite dansante, das 19 ás 23 horas. Traje completo. Terças, 7, 14, 21 e 23, reuniões intimas das 20 ás 22 horas. Quintas ensaios de dansa para cavalheiros, das 20 ás 22 horas. Segundas e Quartas-feiras, ensaios parcelados do corpo orfeonico, das 20 ás 22 horas. Sextas-feiras, ensaio geral do corpo orfeonico, das 20 ás 22 horas.

José Alberto Rocha Souza

CADETE DO C. P. O. R. Aer.

✝ Alizio R. Souza e familia participam o falecimento de seu querido filho José Alberto morto no sagrado cumprimento do dever ocorrido no dia 25 de fevereiro, em Corpus Christi, Texas, e convidam seus amigos para a missa que mandam celebrar amanhã, quinta-feira, ás 10 horas, no altar-mór da Igreja Cruz dos Militares.

LIVRARIA ALVES

Livros colegiais e Academicos

Farmacias de Plantão Para Hoje

Largo da Carioca 10-12, Visc. Rio Branco 31, Matoso 101-B, Sta. Maria 6, Av. Lauro Muller 64, Catumbi 86, Aristides Lobo 238, Haddock Lobo 123-B, Bispo 139 B, Praça Condessa Paulo de Frontim 48, Catete, 280; Gloria 80; Praia do Flamengo 118-A, Joaquim Silva 106; Pedro Americo 73-A, Laranjeiras 131, Av. Ataulfo de Paiva 201-A; Vol. Patria 451; Visc. Ouro Preto 84, São Clemente 186, Jardim Botanico 720, Mar. Cantuaria 8-A, Arnaldo Quintela 40, Barata Ribeiro 698, Miguel Lemos 25, Francisco Otaviano 32, Visc. Pirajá 616, Sta. Clara 137, Francisco Sá 23; Av. Copacabana 556, S. Luiz Gonzaga 66, Bela 78 e 854; Figueira de Melo 372; Ana Neri 2, Barão de Mesquita 786 e 456, Av. 28 de Setembro 236 e 194, Itabaiana, 3-A; Pereira Nunes 221, Teodoro da Silva 986, Conde de Bomfim 301 e 952-a; São Francisco Xavier 268, Licinio Cardoso 261, S. Francisco Xavier 993, 24 de Maio 1005, Lino Teixeira 283, Carolina Meyer 12-A, José dos Reis 45, Av. Suburbana 7840, Clarimundo Melo 9, Assis Carneiro 20, Alvaro Miranda 451, Arquias Cordeiro 622, Dias da Cruz 616, Av. João Ribeiro 61-A, Av. Suburbana 8701; Estrada Barro Vermelho E27, Capitão Couto Menezes 28, Av. Automovel Clube 2297, Est. Mar. Rangel 918-B, Estr. Monsenhor Felix 405, Paraobi 171, Conselheiro Galvão 654, João Vicente 1.121, Av. 1.º de Maio 17, Fernandes Marinho 13, Pacheco da Rocha, 106, Americo Rocha 418, Largo da Pavuna 45-A, Est. Mar. Rangel 79, Sidonio Pais, 9; Cerqueira Daltro 374, Clarimundo Melo 798-A, Nerval Gouvêa 443, Carolina Machado 490, Praça Nações 74, Vieira Ferreira 10, Leopoldina Rego 28, Cardoso de Morais 580, Costa Mendes 200, João Rego 146, Leopoldina Rego 414, Bulhões Marcial 385-B; Orojó 43, Nicaragua 346-A, Jacurutan 134, Lobo Junior 2130, Candido Benicio 1037, Av. Geremario Dantas 12, Av. Conego Vasconcelos 45, Est. Sta. Cruz 837, Marangua 4, Est. Eng. Novo 12, Coronel Agostinho 17, Senador Camaraá 29, e Felipe Cardoso 123.

SABONETE

VALE QUANTO PESA

Grande, Bom e Barato!

A Senhora Apolonio Sales Em Porto Alegre

PORTO ALEGRE, 7 (A. N.) — Está sendo esperada nesta capital, procedente do Rio de Janeiro, a senhora Apolonio Sales, que aguardará, aqui, a chegada do titular da pasta da Agricultura, que vem a este Estado organizar a Cooperativa de Lãs de Uruguaiana.

Amélia Solano Martins

7.º DIA

✝ Americo Palha, senhora e filhos comunicam aos seus amigos que a familia da sua inesquecivel sogra, mãe e avó fará celebrar amanhã, quinta-feira, ás 8 horas, na Igreja de Santa Luzia, missa de 7.º dia por alma da saudosa extinta.

Em avião especial da "Serviços Aereos Cruzeiro do Sul", seguiu ontem para São Paulo, o general Eurico Gaspar Dutra, ministro da Guerra. Ao embarque do ilustre passageiro compareceram altas autoridades e grande numero de amigos. O flagrante foi tomado momentos antes do embarque

Para o Lar

POR ALICE BROOKS

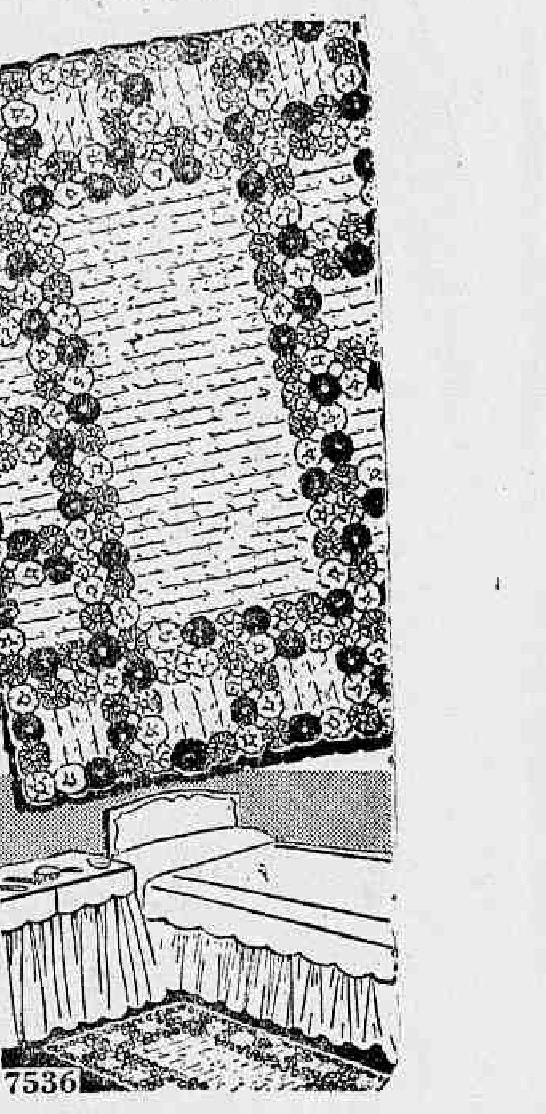

7536

Trabalho em crochet, para tapetes

Aqui está um novo emprego para restos de fazendas e retalhos. Coleccione todos os retalhos coloridos e distribua-os em crochet para a confecção de um tapete atraente. — E' uma ótima idéia para um tapete de cama, de banheiro ou de soleira de porta.

Associação Beneficente dos Sargentos da Policia Militar

ASSEMBLÉIA GERAL ORDINARIA

EDITAL DE CONVOCAÇÃO

De ordem do sr. presidente, tendo em vista o que prescreve o § 7.º do art. 39, fica convocada, de conformidade com a letra a do art. 38, tudo dos Estatutos em vigor, uma Assembléia Geral Ordinaria, em 2.ª convocação, para as 19 horas do dia 9 do corrente, afim de tratar do seguinte edital de convocação:

a) — Expediente — Leitura da ata da Sessão anterior;

b) — Ordem do dia — Leitura e exame do relatorio do presidente — Interesses Gerais.

Paulo Fernandes de Melo
Secretario Geral

De 91 Apenas 40 Foram Aprovados

SALVADOR, 7 (A. N.) — Foram divulgadas as notas do concurso de habilitação á Faculdade de Direito da Bahia, tendo sido habilitados 40 entre 91 candidatos inscritos.

UM FILME SOBRE LUTA LIVRE COM OS MAIS ESPETACULARES COMBATES DE

CATCH

SERA' ESTREADO COM

"O AVISO RADIOGRAFICO"

O 6.º GRANDE EPISODIO DE

"O Codigo Secreto"

AMANHÃ nos novos programas dos

CINEACS

Trianon e O.K.

IMPRENSA ANIMADA

DIARIO ASTROLOGICO

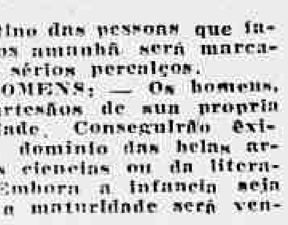

HOROSCOPO DE AMANHA

O destino das pessoas que fazem anos amanhã será marcado com sérios percalços.

OS HOMENS: — Os homens, serão artesãos de sua propria celebridade. Conseguirão êxitos no dominio das belas artes, das ciencias ou da literatura. Embora a infancia seja dificil, a maturidade será venturosa.

Serão dotados tambem de certa dóse de inquietude, com disposição constante para encontrar defeitos nos resultados de seu proprio trabalho, e isso os impulsionará a realizar maiores esforços.

Versateis, pessimistas e inclinados a alterar seus pontos de vista para conseguir o que almejam.

AS MULHERES: — As mulheres serão ironicas e um pouco sarcasticas nas suas observações, sem jamais serem contundentes ou desagradaveis.

Nas suas palavras não haverá arestas nem rudezas. Saberão mentir, com arte e elegancia. As mentiras das mulheres que farão anos amanhã serão sublimes, sublimes porque não prejudicarão a ninguem.

A moral dessas criaturas será elevada e de principios sadios, o que não impedirá de amarem o prazer e de encontrarem nas reuniões sociais, grande satisfação.

AS CRIANÇAS: — As crianças terão uma infancia acidentada. Os pais empreenderão viagens. Sua instabilidade determinará profundas modificações no carater dessas criancinhas que serão testemunhas de vexames e da vida desordenada dos progenitores.

Os homens e as mulheres terão sonhos estranhos e, em dias chuvosos, sentirão verdadeiras lutas intimas e ficarão em estado hipocondrico.

As cores mais propicias para o vestuario feminino são: lilás, grená, amarelo, rosa e verde.

Os anos de maiores possibilidades são: 1944, 1945, 1946, 1953, 1954, 1955 e 1962.

Devem se casar de preferencia com os nascidos nos dias: 9 — 10 — 11 — 17 — 18 — 19 — 20 — 21 — 22 — 23 — 24 e 16 dos meses de setembro, outubro, novembro ou dezembro.

— O horoscopo de hoje, assim como os vaticinios dos nativos em todos os signos, foram publicados na edição de ontem.

QUE ACONTECERA' AMANHA AO LEITOR?

— Seguem-se as possibilidades felizes ou não, de amanhã, com horas e numeros promissores para os leitores nascidos em qualquer ano e em qualsquer dia e mês dos periodos abaixo:

PARA OS NASCIDOS:

Entre 22 de dezembro e 20 de janeiro:

Amanhã, 9 — Irreflexão, dissenções de amigos, cansaço e acontecimentos malefícos. 10, 12 e 14; 28, 30 e 32.

Entre 21 de janeiro e 18 de fevereiro:

Amanhã, 9 — Propicio para iniciar viagens e para fazer mudanças. 11, 13, 15; 29, 31 e 33. (hs. e ns.)

Entre 19 de fevereiro e 20 de março:

Amanhã, 9 — Sem grandes acontecimentos. 16, 17 e 18; 61, 71 e 81. (hs. e ns.)

Entre 21 de março e 20 de abril:

Amanhã, 9 — Manhã promissora, a tarde será de máus augurios. 6, 7 e 9; 33, 34 e 36. (hs. e ns.).

Entre 21 de abril e 20 de maio:

Amanhã, 9 — Resoluções felizes, alegria e satisfação com o outro sexo. 3, 4 e 5; 21, 22 e 23. (hs. e ns.)

Entre 21 de maio e 21 de junho:

Amanhã, 9 — Mente, aturdida, prejuizos, desentendimento com o sexo oposto e desequilibrio organico. 1, 3 e 5; 10, 20 e 41. (hs. e ns.)

Entre 22 de junho e 22 de julho:

Amanhã, 9 — Grandes possibilidades de êxitos pela manhã, principalmente com a ajuda do outro sexo. A tarde será aziaga. 9, 10 e 11; 45, 46 e 47. (hs. e ns.)

Entre 23 de julho e 23 de agosto:

Amanhã, 9 — Confusão psiquica, rusgas e maus tratos dos semelhantes. 16, 14 e 18; 52, 53 e 63. (hs. e ns.)

Entre 24 de agosto e 22 de setembro:

Amanhã, 9 — Indisposição. Insatisfação e esperanças frustradas. 19, 20 e 21; 37, 56 e 66. (hs. e ns.)

Entre 23 de setembro e 22 de outubro:

Amanhã, 9 — Ganhos inesperados, encontros agradaveis e disposição generosa. 22, 23 e 24; 40, 50 e 60. (hs. e ns.)

Entre 23 de outubro e 22 de novembro:

Amanhã, 9 — Manhã venturosa com lucros e sucessos sentimentais. 10, 11 e 15; 31, 32 e 36. (hs. e ns.)

Entre 23 de novembro e 21 de dezembro:

Amanhã, 9 — Pequenas probabilidade á tarde, a manhã será bem dificil. 13, 14 e 22. (hs. e ns.)

Aproveitem!
os ultimos lotes a 35 minutos do centro.
Cr$14.000,00
em 60 prestações sem juros.

PROXIMAS ESTREIAS

O "Toque" de Lubitsch Explicado Pelo Diretor Que o Tornou Famoso

O celebre diretor-produtor Ernst Lubitsch sempre fica embaraçado quando lhe pedem para explicar o "Lubitsch touch" — aquela "coisa" indefinida — que tem desafiado definições e deliciado os fans de cinema, ha tantos anos.

"E' realmente intangivel," diz ele, "pois varia de cena para cena. Basicamente, eu penso que se poderia dizer que consiste em deixar os fans usarem um pouco a imaginação. Por exemplo, a camera focaliza um casal zangado entrando num aposento — e então a porta se fecha e a camera mostra somente o lado exterior da porta.

Aos espectadores fica o prazer de imaginar o que está acontecendo no aposento".

Na sua ultima pelicula "O Diabo disse —não!", o filme em tecnicolor que ele dirigiu e produziu para a 20th Century Fox — e que comemora incidentalmente o seu 3º aniversario na industria cinematografica — Lubitsch tem varias oportunidades de crear situações que sirvam de alimento à imaginação dos fans.

A encantadora Gene Tierney e Don Ameche estão á frente de um soberbo "cast" de celebridades nesta comedia alegre e maliciosa do seculo XIX.

E mais uma vez Lubitsch provou a sua habilidade em dirigir atrizes. E o fez de uma maneira tal que os fans pensam ter a [illegible] artista inteiramente nova Gene Tierney, sob a competente direção de Lubitsch aparece-nos neste filme como uma adoravel, gloriosa [illegible] dos tempos passados [illegible]

..."O Diabo Disse — Não!" estreará a seguir no Palacio.

Já Amanhã, a Desejadissima Volta de

Scarlett O'Hara e Rhett Butler... Vivien Leigh e Clark Gable, em "... E o Vento Levou", que amanhã estará no Metro Passeio

De novo se envolverá a téla do Metro Passeio, na magia daquela partitura maravilhosa, tão poderosamente descritiva, de Max Steiner; de novo aquelas cenas gigantescas, jamais igualadas em qualquer espetáculo, se desnovelarão através do artistico tecnicolor de Nathalie Kalmus.

"Tara", Atlanta, os destinos de Scarlett O'Hara, de Rhett Butler, da suave Melanie, do cavalheiresco Ashley Wilkes — tudo isso voltará, amanhã, á téla do Metro Passeio.

Otima resolução — porque muita e muita gente estava saudosa de "... E o Vento Levou", e quem não poude vê-lo até agora, por certo, desta vez, não deixará de aproveitar a oportunidade. Por isso mesmo é muito importante este aviso: "... E o Vento Levou" não será exibido em outros [illegible] do Rio — mesmo nos Metros Tijuca e Copacabana — pelo prazo de 6 meses, no minimo!

REBECA, A MULHER INESQUECIVEL

Laurence Olivier e Joan Fontaine, "Os donos da Cinelandia"

Toda a Cidade Maravilhosa está empolgada com esta produção de David O. Selznick para a United Artists que desde segunda-feira está sendo apresentada nos cinemas Odeon e Ipanema. Em vista deste sucesso estrondoso, a partir de amanhã, será tambem apresentada "Rebeca", no cinema América.

"CASA DOS LOUCOS"

A encantadora Martha O' Driscoll, em "Casa de Loucos"

Olsen e Johnson novamente fazendo o publico rir...

No cast estão Martha O' Driscoll, uma loura do barulho, Patric Knowles, o empresario fracasso, Ramsay Ames, a beleza alucinante, a girl que figurou em numerosas capas de revistas, dansando, e um sem numero de girls, bailando e cantando. "Casa de Loucos" é o filme que eles imaginavam fazer, uma casa onde tudo era ás avessas, agora resta saber se vocês vão compreender tanta coisa amalucada, o que garanti[illegible] do cinema satisfeitos e com o figado bem aliviado, porque as gargalhadas farão estremecer a zona.

"Casa de Loucos será estreado pela Universal nos cinemas Plaza, Astoria, Olinda e Ritz na proxima segunda-feira.

"A MORTE DIRIGE O ESPETACULO"

Barbara Stanwyck em "A Morte Dirige o Espetaculo"

Amanhã nos cinemas São Luiz, Roxy, Vitoria e Carioca, teremos Barbara Stanwyck dansando cantando e desempenhando maravilhosamente, na produção de Hunt Stromberg para a United Artists, intitulada "A Morte Dirige o Espetaculo", onde aparece ao lado de Michael O'Shea e outros.

Ha pouco tempo, Mrs. Robert Taylor foi agraciada pela Mme. Chiang Kai-Shek com a ordem de Wistoria, devida aos seus assinalados serviços prestados á Cruz Vermelha Chinesa.

"A COMEDIA HUMANA"

A grande interpretação de Mickey Rooney sob as ordens de Clarence Brown — "A Comedia Humana" — dá hoje suas ultimas exibições no Metro Passeio — passando amanhã para os Metros Tijuca e Copacabana.

TURFE

As Pròximas Reuniões

Para as reuniões de sabado e domingo, foram ontem organizados os seguintes programas:

CORRIDA DE 11 DE MARÇO DE 1944

1.º pareo — 1.500 metros — Cr$ 8.000,00 — Souvenir 56 quilos; Aceguá 48; Operina 57; Pervertida 55 e Brutus 54.

2.º pareo — 1.400 metros — Cr$ 10.000,00 — Cyzos 56 quilos; Larproprio 52; Estambul 56; Farpé 50 e Ceará 52.

3.º pareo — 1.200 metros — Cr$ 15.000,00 — Mareta 55 quilos; Golconda 55; Saltarela 55; Digitalis 55; Afoita 55; Bonitota 55; Crisolia 55; Moscovita 55 e Eldora 55.

4.º pareo — 1.400 metros — Cr$ 10.000,00 — Namouna 55 quilos; Ipanema 55; Preciosa 55; Gondola 55; Preclara 55; Cananéa 55 e Empresa 55.

5.º pareo — 1.400 metros — Cr$ 8.000,00 — Brevet 48 quilos; Gaci 48; Quissaman 54; Ojos Negros 48; Olúa 50; Otario 48; Oreada 57; Neurgilé 50; Caeté 54 e Nobel 52.

6.º pareo — 1.400 metros — Cr$ 10.000,00 — Emburi 56 quilos; Decreto 56; Mickey 52; Genghis Kahn 56; Calcurema 52; Ancito 52; Escora 54; Golondrina 54; Damier 52; Capuano 56 e Rafaelo 56.

7.º pareo — 1.400 metros — Cr$ 8.000,00 — Saruá 55 quilos; Pomito 49; Molinero 58; Pebetita 58; El Musico 58; Taguató 48; Rouen 58; Planeta 49; Kubelik 58 e Soberbo 55.

Pareos do betting — QUINTO — SEXTO e SETIMO.

CORRIDA DE 12 DE MARÇO DE 1944

1.º pareo — 1.500 metros — Cr$ 10.000,00 — Diogo 55 quilos; Big Ben 55; Mirapati 55 e Emulo 55.

2.º pareo — 1.200 metros — Cr$ 15.000,00 — Diabolico 55 quilos; Mutum 55; Rioili 55; Itaporé 55; Glauco 55; Ermitão 55; King 55 e Humaitá 55.

3.º pareo — 800 metros — Cr$ 20.000,00 — (Pista de grama) — Dadiva 52 quilos; Flexa 52; Falseta 52; Marrocos 54 e Stalingrado 54.

4.º pareo — 1.500 metros — Cr$ 10.000,00 — Exigente 55 quilos; Cruzador 55; Demir 55; Casablanca 55 e Caimão 55.

5.º pareo — 1.400 metros — Cr$ 10.000,00 — Destino 50 quilos; Diagoras 60; Territorio 59; Siringe 54; Acetona 51; Cuscus 55 e Angai 56.

6.º pareo — 1.500 metros — Cr$ 10.000,00 — Condoreira 48 quilos; Passos 58; Conselho 58; Assiria 52; Robusto 54; Urumarac ex Eleito 50 e Exú 54.

7.º pareo — 1.500 metros — Cr$ 10.000,00 — Colon 50 quilos; Abiai 54; Marujo ex Refugado 54; Patriota 54; Dorica 52 e Tupaciguara 50.

8.º pareo — 1.500 metros — Cr$ 10.000,00 — Curacáu 56 quilos; Tintila 50; Queridita 52; Pancho 53; Girasol 49; Relampago 56; Lamento 53; Pepet 54; Guadañanza 48; Marajá 58 e Serranilo 49.

Pareos do betting — SEXTO — SETIMO e OITAVO.

VARIAS

RESOLUÇÕES DA COMISSAO DE CORRIDAS

a) — suspender por tres meses o joquei Lidio de Souza, por não ter feito empenho de melhor colocação, montando a egua Farpé, no 6.º pareo da reunião do dia 5;

b) — multar em Cr$ 200,00 o joquei Artur Araujo por não ter conservado a linha na reta de chegada montando o animal Pepet, na reunião do dia 4;

c) — multar em Cr$ 100,00, o tratador Juvenal Lourenço, por não ter apresentado a farda do proprietario do animal Lamento, na reunião do dia 4;

d) — registar a rescisão do contrato feito pelo proprietario F. J. Lundgren com o joquei Euclides Silva;

e) — chamar á secretaria hoje, ás 14 horas, o tratador Otacilio Maria e o joquei Olavo Rosa;

f) — ordenar o pagamento dos premios das reuniões de 26 e 27 de fevereiro.

SERA' O O. ULLÔA

Noutro local noticiamos a resolução da Comissão de Corridas mandando registar a rescisão do contrato do joquei Euclides Silva, com o Stud Frederico J. Lundgren.

Os responsaveis da simpatica jaqueta, ao que nos informaram, resolveram convidar, o joquei Osvaldo Ullôa, sempre que for possivel, para piloto dos seus pupilos.

Esse convite foi feito depois de consultadas as coudelarias do qual o correto bridão é monta oficial.

O TRABALHO DE GENGHIS KAHN

O cavalo Genghis Kahn vai fazer a sua "rentrée" em nossas pistas no proximo sabado, disputando o sexto pareo.

Ontem, esse nacional, sob a direção de Juan Zuniga, exercitou-se ao lado de Casablanca, que teve a direção de Luiz Leighton.

O filho de Ultraje, derrotando o seu companheiro de trabalho, marcou 99" para os 1.500 metros.

CARTAZ DO DIA

Metro Tijuca — "Encontro no Pacifico" (Metro) com Lee Bowman, Jean Rogers e Mona Maris. Horario: 2 — 4 — 6 — 8 e 10 horas.

Metro Copacabana — "Encontro no Pacifico" (Metro) com Lee Bowman, Jean Rogers e Mona Maris. Horario: 2 — 4 — 6 — 8 e 10 horas.

Plaza, Astoria, Olinda e Ritz — "Crepusculo Sangrento" (Columbia) com Merle Oberon e Brian Aherne. Horario: 2 — 4 — 6 — 8 e 10 horas.

Cineac O. K. — Desenhos, Jornais, Variedades, Cineac e Nacionais.

Cineac - Trianon — Os ultimos jornais da Guerra — "Imprensa Anima da Cineac" e "Desenhos Coloridos".

São Luiz, Ritz — "Capitulou Sorrindo" (Paramuont) com Brian Donlevy, Veronica Lake e Alan Ladd. Horario: 2 — 4 — 6 — 8 e 10 horas.

Carioca — "Um Mergulho no Inferno" (Fox) com Tyrone Power e Anne Baxter Horario: 2 — 4 — 6 — 8 e 10 horas.

Gloria — "Quando Eva Consente" (Metro) com Rosalind Russel e Walter Pidgeon. Horario: 2 — 4 — 6 — 8 e 10 horas.

Capitolio — "Sessões Passatempo" — Jornais desenhos comedias Educativos e Esportivos.

Imperio — "Jornada Tragica" (Int) com Jean Parker e os 1o e 2o episodios de "Os Perigos de Nyoka" (Int) com Kay Aldridge. A partir de 2 horas.

Odeon — "Rebeca, a Mulher Inesquecivel" (United) com Joan Fontaine e Laurence Olivier. Horario: 2 — 4 — 6 — 8 e 10 horas.

Pathé — 11ª semana de "Em Cada Coração um Pecado" (Warner) com Ann Sheridan e Robert Cummings. Horario: 2 — 4.30 — 7.00 e 9.30 horas.

Rex — "Uma Aventura em Paris" (Metro) com Joan Crawford John Wayne e Philip Dorn. — Horario: 2 — 4 — 6 — 8 e 10 horas.

Metro Passeio — "A Comedia Humana" (Metro) com Mickey Rooney, Frank Morgan, Fay Painter e Martha Hunt. Horario: 12.25 — 3 — 5.30 — 7.50 e 10.10 horas.

São José — "Sargento Imortal".

Florlano — "Clarão no Horizonte" e "Picardias de Cow-Boy".

Ideal — "Idilio a Muque".

Iris — "O Segredo do Monstro" e "O Veleiro Fantasma".

Mem de Sá — "Suprema Cartada".

Lapa — "A Volta dos Mosqueteiros" e "A Mulher do Dia".

D. Pedro — "Ditinha é Dengosa" e "A Canção da Terra".

CENTRO

Eldorado — "Chetniks".

Colonial — "Horizon[illegible] ra á Meia Noite".

Opera — "Cupido é Moleque Teimoso" e "Os Anjos e os Gênios".

Parisiense — "Uma Garota Cativante" e "A Lei do Noroeste".

Primor — "Horizonte Perdido" e "Sacrificio de Pai".

Metropole — "Abacaxi Azul" e "Missão Secreta na China".

Popular — "Até que a Morte nos Separe", "Apanhado em Flagrante" e "A Besta Selvagem".

BAIRROS

Politeama — "Tristezas não Pagam Dividas".

Guanabara — "O Tigre de Stambul" e "Traidores da Lei".

Floresta — "Esta Noite Bombardearemos Calais" e "O Preço da Perfidia".

Roxi — "O Primeiro Ministro".

Piraiá — "Espiões do Eixo".

Ipanema — "Rebeca, a [illegible]".

Americano — "O Traidor Traido" e "O Dedo do Destino".

Avenida — "O Misterio do Terraço".

Vela — "Corregidor" e "O Protetor".

Bandeira — "Minha Secretaria Brasileira".

Apolo — "A Pena Envenenada" e "O Hospede Inesperado".

Centenario — "A Estrada da Birmania" e "O Campeão e a Dama".

América — "Capitulou Sorrindo".

Rio Branco — "Cuidado com as Saias" e "Ultimo Refugio".

Catumbi — "Um Golpe no Coração" e "Escravos do Mal".

Guarani — "Herdeira Desaparecida" e "Sucedeu no Carnaval".

Vila Isabel — "O Monstro Sinistro" e "O Matuto Esperto".

Grajaú — "A Estrada da Birmania" e "A Mulher que eu Deixei".

São Cristovão — "Pode ser ou Está Dificil" e "Desfiladeiro Perdido".

Jovial — "Corregidor" e "Vaqueiro Errante".

Edson — "O Primeiro Ministro" e "Herança Inesperada".

Tijuca — "Traição no Faz-West" e "O Gorila Matador".

Maracanã — "Tristezas não Pagam Dividas".

Haddock Lobo — "O Homenzinho está com Azar" e "Traidor da Tribu".

Fluminense — "Perigo Louro" e "O Bebé da Discordia".

Natal — "Virginia Romantica" e "Vingança Frustrada".

SUBURBIOS (Central)

Meyer — "Mulher de Verdadeiro" e "Um Papai em Apuros".

Beija Flor — "Espiões do Eixo" e "O Vaqueiro Errante".

Quintino — "Marés sem Donos" e "Picardias de Cow-Boy".

Piedade — "O Monstro Sinistro".

Para Todos — "Pede-se um Marido" e "A Lei da Fuga".

Modelo — "Traição no Far-West" e "O Clube dos Inocentes".

Madureira — "A Lei Sagrada" e "O Dedo do Destino".

Moderno — "Esta Noite Bombardearemos Calais" e "A Pena Envenenada".

Mascote — "Horizonte Perdido" e "A Lei do Noroeste".

Lux — "Mulher, Marido & Cia." e "Paga o Justo pelo Pecador".

Irajá — "O Elefante de Carmelita" e "Madame Espiã".

Vaz Lobo — "Herança de Odio" e "Prôa ao Perigo".

SUBURBIOS (Leopoldina)

Caxias — "Drama de Shangai" e "O Ciclone de Kansas".

NITEROI

Odeon — "Ele sem Ela".

Imperial — "Tarzan, Contra o Mundo".

Rio Branco — "O Jovem Tomás Edison" e "Remedio Para Riqueza".

PETROPOLIS

D. Pedro — "Artilheiro Aereo" e "O Traidor Traido".

Capitolio — "Chu-Chin-Chow" e "A Herança Inesperada".

6.600 JOVENS PARA O EXÉRCITO

(Continuação)

Rodrigues da Silva; Lu, filho de Alice Lopes Ferreira; Manuel, filho de Nicolina Francisca da Silva; Conceição, filho de Bernardina de Oliveira; Valdir, filho de Carlos Manuel Corréa; Geraldo, filho de Maria Francisca; Alberto, filho de Frederico de Almeida Rego Filho; Geraldo, filho de Ana Maria da Silva; Newton, filho de Altamiro José Fontes; Vicente, filho de José Laurindo; Arinos, filho de Ana Maria; João, filho de Eduardo Gomes; Adolfo, filho de Alvarinda da Penha; Alcides, filho de Basilio Julião da Silva Mansur; Felix, filho de Clodoaldo Machado Luz; Carlos, filho de Artur José Alves, Arlindo, filho de Olimpio Martins de Andrade; Carlos, filho de Sebastião Luiz Dias; Milton, filho de Francisco Antonio Varejão; Hugo, filho de Antonio Raimundo Gomes da Frota; Manuel, filho de Otilia de Almeida; Osvaldo, filho de Laudelina José dos Santos; Fernando, filho de Cesar Alves Teixeira; Fernando, filho de Antonio Jeronimo de Carvalho; Alvaro, filho de Francisco Ferreira; Osvaldo, filho de Manuel Machado Fagundes; Orlando, filho de Emilio Bruno; Nelson, filho de Antonio Gonçalves Castro; Heitor, filho de Americo de Oliveira; Fernando, filho de Antonio Coelho de Andrade Siqueira; Altamriro, filho de Maria Augusta da Cruz; Euripedes, filho de Carlos Souza Melo; Joel, filho de Joaquim Rodrigues Soares; Alberto filho de Avelino Alves Gomes; Arnaldo, filho de Antonio Francisco Junior; Helio, filho de Adolfo Neri; Guaraci, filho de Jovial José Machado; Eduardo, filho de Casa dos Expostos — N 45.617; Manuel, filho de Francisco Ernesto; Nilton, filho de Manuel da Silva Fangueiro; Luiz, filho de Vitorino de Morais Macedo; Amadeu, filho de Branca da Paixão Martins; José, filho de José Ribeiro Souza Filho; José, filho de Antonio Ferreira Fonseca; Luiz, filho de Germana Francisca Landine; Vicente, filho de João de Siqueira Lins; Alexandrino, filho de Abel Cabral; Rubem, filho de Antonio Cota; Sebastião, filho de Ana Maria da Conceição; Washington, filho de Alfredo Lopes da Cruz; Francisco, filho de Alcina de Andrade; Fernando, filho de José Antonio Gonçalves; Milton, filho de Euclides José Cordovil; Adroaldo, filho de José da Silva Neto; João, filho de Maria Teixeira da Conceição; Geraldo, filho de Antenor Antonio da Costa; Osvaldo, filho de Adelia Faria; Osvaldo, filho de Eduardo Pinto; Evangelino, filho de Domingos Manuel da Costa; Ari, filho de Antonio Alves Bezerra; Fernando, filho de Antonio de Carvalho; José, filho de Manuel Souza; Paulo, filho de Pedro Paulo Eiras; Paulo, filho de Daniel de Carvalho Bastos; Juvenal, filho de José Melo Rezende; Manuel, filho de Marcelino Lazaro

8º Distrito (São José) — Para apresentação á rua Augusto Severo, 4 (Lapa) — Luiz, filho de Luiz Mendes; Otavio, filho de Mario Sales de Brito; Wilson, filho de João Willisck; Fernando, filho de Antonio Vieira Cunha da Silva; Solimar, filho de Oscar de Azevedo; Amori, filho de Adelino Gomes da Fonseca; Altamiro, filho de Artur Paulino da Silva; Alvaro, filho de André Manuel Alves; Aluizio, filho de Otavio Antonio Machado; José, filho de Eugenio Vilnena de Morais; Helio, filho de Candido José da Cunha; Jorge, filho de Georgino Rosa de Jesus; Serafim, filho de Agostinho Candido; Sebastião, filho de Severino Aquino de Souza; Otavio, filho de Antonio de Sales Belfort Vieira Filho; Helio, filho de José Joaquim da Silva; José, filho de Manuel Monteiro de Matos; Mario, filho de Mario Caetano da Silva; Joaquim, filho de Joaquim Lessa; Armando, filho de Manuel Ferreira da Costa; Haroldo, filho de Euclides da Fonseca Paiva; René, filho de Agenor de Azevedo; Pedro, filho de José Batista; Casemiro, filho de Casemiro Ferreira de Araujo; Sebastião, filho de Julio de Oliveira Santos; Oton, filho de Eugenio do Nascimento; Valter, filho de Roque Lameuza; Valter, filho de João Batista Alves; Gil, filho de Vicente Sanches; José, filho de Joaquim Maria da Conceição; Jovino, filho de Ranato Reis; Ernesto, filho de Ernesto Garcez Caldas Barreto; João, filho de Adelino Cardoso; Manuel, filho de Joaquim de Araujo Lima; Henrique, filho de Luiz de Deus; José, filho de Antonio Francisco Maria; José, filho de Domingos Reis; Samuel, filho de Samuel Conan Hamilton; Alvaro, filho de Alvaro dos Santos Lima, Otavio, filho de Mario Buarque F. Guimarães; Djalma, filho de Antonio Vale; Luiz, filho de Tertuliano da Rocha Pessoa; Murilo, filho de Julio Malheiros Fernandes Silva; Armando, filho de Antonio Pais de Souza; João, filho de João Celestino Qiuntas; Gustavo, filho de Gustavo Joppert; Raul, filho de José Joaquim do Patrocinio; Cesar, filho de Bazilio Costa; Laelson, filho de Otavio Reis; Armando, filho de Antonio Ribeiro Guimarães; José, filho de Manuel Antonio Fernandes; Joaquim, filho de Anibal Batista de Carvalho; Julio, filho de Julio Espirito Santo; Orlando, filho de Manuel Augusto da Silva; Zeferino, filho de Palmero Fernandes; Isolino, filho de Sebastiana da Conceição; Alvaro, filho de Alvaro Henrique de Carvalho; Richardi, filho de Charles Chiemes; José, filho de Alfredo Pereira Guerra; Humberto, filho de Layssandes do Amaral Lisboa; Augusto, filho de Joaquim Pereira Mendes.

8º DISTRITO — Luiz, filho de Rainulfo Bocaiuva Cunha; Clemenceau, filho Percilio da Silva dos Santos; João, filho de Joaquim Rolon; Oscar, filho de Artur Ribeiro da Costa; Homéro, filho de Vicente Delegarve; Luiz, filho de João Ribeiro da Silva, Marco Aurelio, filho de Aristides Mimicci; Geraldo, filho de Manoel dos Santos; Spartaco, filho de Venancio Fuxi; Nelson, filho de Angenor José Moreira; Mario, filho de Genciano de Carvalho Luiz; Rubens, filho de Julio Barbosa; Crispim, filho de Oscar Gomes de Oliveira; Claudionor, filho de Adão Pinto Felix; Rubens, filho de Antonio Teixeira; Antonio, filho de Napoleão Leopoldino da Silva; Valdir, filho de João Figueira da Silva; Francisco, filho de Alfredo Bastos de Carvalho; Ademar, filho de José Ribeiro do Nascimento; Nelson, filho de José Tomaz de Freitas; Robert, filho de Bioghni Bremonez; Vicente, filho de Vicente Lousada Vasques; Decio, filho de Benedito Costa; Adelino, filho de João da Silva; Vicente, filho de João Vicente de Melo; Tarsilio, filho de João Cichbanes; Rufino, filho de João Alfredo; Newton, filho de Frederico Augusto de Albuquerque Melo; Artur, filho de Antonio de Pinho; Livins, filho de Artur Carlos Nohr; Moacir, filho de Jerônimo Cardoso; Mario, filho de João Trindade; Cipriano, filho de Jesus Gil Rodrigues; Alvaro, filho de Luciano Augusto Lage; Alexandre, filho de Bento Gomes; Raimundo, filho de Clarimundo Silva da Veiga; Alberto, filho de José Alfredo Zacarias; Sergio, filho de Adauto Junqueira Botelho; José, filho de Joaquim da Fonseca; Eduardo, filho de Augusto Luiz Gomes; Oiafa, filho de João Climaco; Washington, filho de

(Continua)

Produção, Comercio e Finanças

A Volta ao Padrão Ouro

O sr. Benjamin M. Anderson, ex-economista do Chase National Bank e uma das mais acatadas autoridades em assuntos economicos, nos Estados Unidos, acaba de se pronunciar, em discurso, proferido perante a Camara de Comercio do Estado de Nova York, a favor da volta ao padrão ouro em todo o mundo, após a guerra.

O sr. Anderson, que presentemente ocupa o cargo de professor de Economia na Universidade da California, criticou os planos monetarios formulados pelo economista inglês John Maynard Keynes, e pelo sr. Henry Morgenthau Jr., secretario do Tesouro dos Estados Unidos.

Afirmou que esses planos requereriam uma organização politica internacional que controlasse o comercio entre as nações.

Na opinião do sr. Anderson, ambos os planos propõem um sistema de coerção, sem que os dirigentes do sistema possam ser objeto de fiscalização. Diz o sr. Anderson: "Desejo ver um verdadeiro padrão ouro restabelecido na esfera internacional, com varios poderosos centros das finanças em concorrencia na obtenção do ouro, de forma a se estabelecer um regime natural de equilibrio.

Não sou partidario da cooperação entre as nações em assuntos monetarios, em épocas de paz. Essa pratica prolonga tendências perigosas, como aconteceu no periodo 1924-1929, e dela resultam crises como a de 1931.

Acredito na conveniencia da concorrência, em tempos normais, e na cooperação somente em épocas de crise, a uma alta taxa de juros.

Tenho tido estreito contacto com os poderes governamentais e bancos centrais e posso acreditar que eles sejam capazes de demonstrar sabedoria em coisas que não sejam rotineiras. Quanto mais contemplo a politica econômica do governo, tanto mais confio nas forças automaticas do mercado livre.

Quanto mais estudo a politica monetaria do governo, mais confio na necessidade do ouro."

O sr. Anderson prevê o colapso completo do sistema monetario da Alemanha. Afirmou que o êxito temporario da experiencia monetaria e economica da Alemanha levou certos antagonistas do padrão ouro a uma generalização superficial.

Segundo eles, ficou provado ser o ouro desnecessario, por ter Hitler descoberto um meio de se conseguirem os mesmos resultados sem a utilização do ouro.

Disse o economista americano em apreço: "Predigo, com confiança, que as forças de opressão que têm mantido o valor do marco alemão serão brevemente abatidas de modo sensivel, e que os controles que têm sustentado o marco em relação ás moedas estrangeiras funcionarão com eficiencia reduzida."

Aludindo ao ouro como valor "standard", o sr. Anderson mencionou o fato de que o mesmo continua como o padrão internacional de valor, a despeito dos esforços dos governos para sua substituição por moeda papel inconversivel, "porque, em ultima analise, nem os homens nem os governos confiarão em qualquer outra coisa".

Mais adiante, afirmou: "O Acordo Tripartite, entre os Estados Unidos, a Grã-Bretanha e a França, que imediatamente precedeu o colapso do bloco ouro em fins de 1936, não procurou substituir o ouro por dolares, libras ou franco papel. Os governos não demonstraram em relação uns aos outros confiança que permitisse tal medida. No curso das transacções diarias, no mercado de cambio internacional, quando qualquer governo acumulava uma quantia apreciavel de moeda de outro governo, a diferença era prontamente coberta em ouro".

CAMBIO

O Banco do Brasil afixou ontem para as suas cobranças e de outros bancos, cotas e remessas para importação, as seguintes taxas:

A vista:

	Cr$	
Libra	79,58	9/16
Dolar	19,63	
Franco suiço	4,65	
Escudo	0,80	
Coroa sueca	4,72	
Peso chileno	0,63	3/8
Peso uruguaio	10,48	5/8
Peso argentino	4,94	1/2
Peso boliviano	0,46	3/4

MERCADO LIVRE

O Banco do Brasil para comprar as letras de cobertura, afixou as seguintes taxas:

	Cr$	
Libra	78,46	7/16
Dolar	19,47	
Escudo	0,79	
Franco suiço	4,51	3/4
Coroa sueca	4,62	1/16
Peso chileno	0,59	15/16
Peso argentino	4,83	1/4
Peso uruguaio	10,20	15/16

MERCADO OFICIAL

	Cr$	
Libra	66,49	1/2
Dolar	16,50	
Escudo	0,87	1/4
Franco suiço	3,84	5/8
Coroa sueca	3,93	3/8
Peso uruguaio	8,65	1/4
Peso uruguaio	8,65	1/4

CAMBIO LIVRE OFICIAL

	Cr$	
Dolar (compra) ..	19,90	
Dolar (venda)	20,30	
Libra (compra)	78,46	7/16
Libra (venda)	79,58	9/16

COBERTURA AOS BANCOS

	Cr$	
Libra (compra) ..	78,46	7/16
Libra (venda) ..	78,88	9/16

REPASSE AOS BANCOS

	Cr$	
Libra (oficial)	66,76	3/8
Dolar (oficial)	16,58	

OURO FINO

O Banco do Brasil comprava o ouro fino na base de 1.000 por 1.000 ao preço de Cr$ 22,90, por grama.

	GRAMAS
Ontem	—
Desde 1º do mês ..	—
Total:	—

Cambio Estrangeiro

Em Nova York:

Abertura:	Hoje:
S/Londres, tel. £	402,404
S/Lisboa, tel. Escudo	4,09
S/Madri, tel por P. ..	9,20
S/Estocolmo, por Kr.	23,84
S/Berna, tel. F. C. ..	23,33
S/Berna, livre, tel. f$	32,40
S/B. Aires, tel. por P.	25,00
S/Montreal, tel. por P.	89,37

Em Montevidéu:

Fechamento:	Hoje:
S/Londres, £ t/venda ..	n/c
S/Londres £ t/comp. ..	n/c
A vista:	
S/N. York, 100 $, t/venda	189,20
S/N. York, 100 $, t/comp	189,00

Em Buenos Aires:

Fechamento:	Hoje:
S/N. York, 100 $, t/venda	17,00
S/N. York, 100 $, t/comp.	16,90

A' vista:

Em Nova York:

S/N. York, 100 $, t/venda	400,25
S/N. York, 100 $, t/comp.	399,75

CAFE

O mercado de café funcionou ontem, em condições calmas, com os preços em baixa e mal colocados.

O tipo 7, foi cotado a base de Cr$ 24,50 por 10 quilos, na tabua e venderam-se 1.114 sacas.

Fechou calmo.

COTAÇÕES POR 10 QUILOS

Tipo 3	26,50
Tipo 4	26,10
Tipo 5	25,60
Tipo 6	25,10
Tipo 7	24,60
Tipo 8	24,10

PAUTA:

Estado de Minas: (Mensal):

Café comum	3,80
Café fino	4,10

Estado do Rio: (Semanal):

Café comum	2,20

MOVIMENTO ESTATISTICO

Entradas, 7 609. Embarques, nada. Consumo local, nada. Estoque, 688 632 sacas.

EM VITORIA

Funcionou calmo, cotando-se o tipo 7/8 a Cr$ 22,10, por 10 quilos.

Cr$

ALGODÃO

EM PERNAMBUCO

Cotações por 15 quilos: — Compradores: base 3, Matas, ... Cr$ 75,00, base 5, Sertão, ... Cr$ 80,00.

MOVIMENTO ESTATISTICO

Entradas, 200, 1º de setembro, 159.800. Exportação, nada. Consumo local, 200. Estoque, 44.200 fardos.

ALGODÃO EM SÃO PAULO

		Unica chamada:
Março	—	79,10
Abril	—	—
Maio	—	80,00
Junho	—	—
Julho	—	—
Setembro	—	—
Outubro	—	82,60
Novembro	—	—
Dezembro	—	84,10
Janeiro	—	—
Fevereiro	—	—

Vendas: 15 500 fardos.

PREÇO DISPONIVEL

	Compradores:
Tipo 4	82,00
Tipo 5	80,00
Tipo 6	78,00

AÇUCAR

EM PERNAMBUCO

Funcionou estavel.

Cotações por 60 quilos — Usina de 1.ª Cr$ 68,00. Refinado de 1.ª Cr$ 65,00. Cristal Cr$ 60,00. Demerara, Cr$ 54,00; 2.ª Sorte, Cr$ 46,00. Somenos, Cr$ 42,00 e Mascavos, Cr$ 40,00.

MOVIMENTO ESTATISTICO

Entradas, 45 765. 1º de setembro, 2.921.912. Estoque, ... 1.914.919. Exportação, 145 987 fardos.

MERCADO DE GENEROS

O mercado de generos alimenticios funcionou ontem, com o seguinte movimento:

	Entradas	Saidas
Feijão	931	280
Farinha	70	256
Arroz	5 017	497
Batatas	2 500	—
Charque	—	100
Milho	70	50
Açucar	—	—
Manteiga	4 129	—
Banha	—	42

CONCORRENCIAS

Foram anunciadas as seguintes:

— Dia 8 — Para fornecimento de artigos diversos, drogas, produtos quimicos e farmaceuticos ao Serviço de Administração. (D. O. da Pref. de 1—3—44 pag. 1351).

— Dia 8 — Para fornecimento de folha de serra, peneira, lima, pedra para rebolo, enxada, chapa lisa, meio-fio, paralelepido, azulejo, cal, rodapé, telha, vidro, areia, mosaico, ralo, tampão, manilha, tubo de concreto, armarios, vassouras, cêra, desinfetante, estopa, papel, sabão, balde e prego ao Serviço de Administração (D. O. da Pref. de 4—3—44, pag. 1431).

SERVIÇO AEREO

ESPERADOS

Recife — Cruzeiro do Sul	8
P. Alegre — Panair	8
São Paulo — Vasp	8
São Paulo — Vasp	8
São Paulo — Vasp	8
P. Caldas e São Paulo — Panair	8
P. Caldas e B. Horizonte — Panair	8
Vespúcio — Panair	8
B. Aires — Panair	8
B. Aires — Cruzeiro do Sul	8
P. Alegre — Vasp	8
Recife e J. Pessoa — Nab.	8

A SAIR

P. Algre — Panair	8
B. Aires — Panair	8
São Paulo — Vasp	8
São Paulo — Vasp	8
São Paulo — Vasp	8
Assuncion — Panair	9
São Paulo e P. Caldas — Panair	8
B. Horizonte e P. Caldas — Panair	8
Recife — Panair	8
Fortaleza — Nab	8
Terezina e Belem — Nab ..	8
Recife — Cruzeiro do Sul	8
Salvador — Cruzeiro do Sul	8
P. Aegre — Vasp	8

1913-1944

A SUL AMERICA TERRESTRES, MARÍTIMOS E ACIDENTES

COMPANHIA DE SEGUROS

vai entrar no 4º decênio de bons serviços ao Brasil

Já completados 30 anos de colaboração na campanha de preservação da riqueza nacional

SOLIDEZ E GARANTIA

Matriz: RUA BUENOS AIRES, 29/37 — RIO

ODEON — FONE: 22.1508 · HOJE HORARIO 2-4-6-8 10 HORAS · IPANEMA — FONE: 47.3806

AMANHÃ TAMBEM NO AMERICA

SELZNICK INTERNATIONAL apresenta

LAURENCE OLIVIER JOAN FONTAINE em

Rebecca

A MULHER INESQUECIVEL

Imp. 10 ANOS

No progr. Compls. Nacs.

UNITED ARTISTS

SÃO LUIZ · ROXY — FONE: 27.8245 · VITÓRIA — FONE: 42.9020 · CARIOCA — FONE: 28.8178

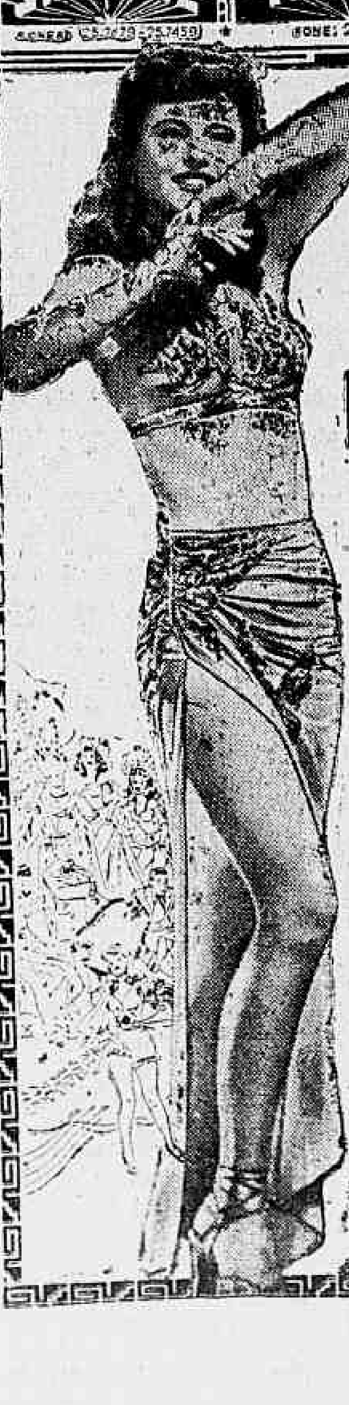

AMANHÃ

COISAS EXTRANHAS ACONTECEM QUANDO A MORTE DIRIGE O ESPETACULO

HUNT STROMBERG apresenta

BARBARA STANWYCK

A morte Dirige o ESPETACULO

"LADY OF BURLESQUE"

com MICHAEL O'SHEA

J. EDWARD BROMBERG · CHARLES DINGLE · FRANK CONROY · GLORIA DICKSON · MARION MARTIN · IRIS ADRIAN · VICTORIA FAUST · PINKY LEE · FRANK FENTON · LENIS CARTER · EDDIE GORDON

DIREÇÃO DE WILLIAM A. WELLMAN

Impr. 14 ANOS

UNITED ARTISTS

No progr. Compls. Nacionaes

Flamengo x Botafogo na Luta Principal de Hoje á Noite, em São Januario

EM S. JANUARIO, LOGO Á NOITE...

Estrearão no Torneio Relampago, America, Flamengo e Botafogo

Na Peleja Final da Noitada Defrontar-se-ão Botafogo x Flamengo, Que Prometem Uma Grande Luta e o America e Fluminense Abrirão a Rodada — Os Rubros Estarão Completos, Enquanto Que o Fluminense Não Contará Com o Concurso de Pipi — Os Teams Escalados

Hoje deve-se cumprir a segunda rodada do Torneio Relampago, que vem de ter inicio domingo ultimo com a realização do prelio quase acidentado Fluminense e Vasco.

Defrontar-se-ão na cancha de S. Januario Fluminense e America e Botafogo e Flamengo.

ESPERADA COM ANSIEDADE A LUTA PRINCIPAL

No Torneio Relampago não ha propriamente dito lutas principais, quando a rodada é composta de dois matches. E isso porque todas as pelejas são de primeira categoria.

Mas ha maior ou menor interesse, por esse ou aquele prelio de uma rodada.

Logo mais á noite, por exemplo, teremos dentre as duas pelejas uma que nos promete maiores atrativos do que a outra.

Falamos do jogo que foi escolhido para a final.

Botafogo x Flamengo constituem, por varios motivos, a maior atração da noitada.

O Botafogo, que Martim vem preparando com todo o carinho, sem no entanto contar com o fator sorte, é uma incognita. E é uma incognita porque, apesar de contar com varios elementos titulares e outros de valor, não se vai apresentar com a sua força maxima.

Não por desprezo ao contendor — que é reconhecidamente forte quando com todos os seus elementos — mas porque a sorte tem sido adversa ao alvi-negro.

Os seus maiores jogadores estão convocados para o serviço militar e por isso devem servir, em primeiro lugar, á patria.

Mesmo assim, porém, com sua equipe incompleta, mas forte e bem preparada, o Botafogo é encarado por todos como um adversario capaz, porque entre outras coisas respeita-se a experiencia e o tato de Martim Silveira.

OS DOIS QUADROS

A saida de Domingos do onze rubro-negro constitue por todos os motivos, uma lacuna tremenda para o onze gaveano.

Mas isso seria motivo de desanimo para o técnico rubro-negro e fans do bi-campeão?...

Não, certamente. Não, como não foi problema para o Flamengo quando Leonidas deixou o clube da Gavea.

Os reveses que o Flamengo sofreu em S. Paulo contra o Corinthians são reveses que não se pode levar em conta — até um certo ponto — porque jogando em terreno estranho e com sua equipe desfalcada de seus bons elementos, ele não podia, na realidade, fazer mais do que fez.

Hoje o Flamengo jogará completo e isso é o suficiente para servir de garantia aos fans do onze campeão carioca.

A constituição do quadro botafoguense não está ainda feita. Quer, porém, nos parecer que Osvaldo será o arqueiro e terá a formar o triangulo final com Lusitano e Hernandez.

Martim realizou varias experiencias no trio medio. Mas tudo indica que este será formado por Zarci, Santamaria e Negrião.

A linha de ataque tambem sofrerá as suas modificações imperiosas. Afonsinho e Lula deverão se revesar na ponta, Limoeirinho na meia, Heleno no centro, Geninho na esquerda formando ala com Reginaldo, que vai ser experimentado para ver se se adapta aos grandes jogos.

A torcida teve oportunidade de assistir a bonita exibição que o onze do Fluminense fez domingo ultimo contra o Vasco da Gama. Aquela "pequena amostra" do que promete ser o onze tricolor satisfez.

Team solido, contando com uma defesa que sabe trabalhar no conjunto, em harmonia com todos os elementos do onze, o tricolor se revelou.

A nosso fraco ver o Fluminense possue já um grande team e será ainda bem mais forte quando os seus defensores melhor se entenderem em lutas dificeis.

Mas essa qualidade que aí apontamos no bando que Velasquez treinou com tanto carinho e dedicação, pode não se considerar como suficiente para ser respeitada pelos americanos, que, na realidade, nunca respeitaram esse ou aquele conjunto pela sua classe...

O gremio de Campos Sales é desses que entra no gramado, ainda, imbuido do espirito amadorista e luta com tenacidade até o esgotar do ultimo segundo. Terminado esse, eles olham para o "placard" e observam então se a diferença de classe valeu algo. E diga-se de passagem, na maioria das vezes a chamada classe tem servido, pelo contrario, de animo e estimulo ao team rubro, para lutar e vencer.

O treinador do America está certo de que seus pupilos estão otimamente preparados para o certame e para melhor atestar isso ele fez questão de realizar um ensaio durissimo dos seus pupilos, afim de tomar o pulso do verdadeiro estado dos mesmos, cujo resultado foi ótimo.

Dessa fofrma, temos que antever a luta entre rubros e tricolores tambem, como uma peleja que pode agradar em cheio aos mais exigentes fans do futebol.

Hoje a Realização do Torneio dos Veteranos

GRANDE EXPECTATIVA EM TORNO DA DISPUTA DA TAÇA "GERDAL BOSCOLI"

Terá lugar, hoje, finalmente, a realização do Torneio de Veteranos, competição anual promovida pelo Tijuca Tenis Clube, em disputa á Taça "Gerdal Boscoli", no qual tomam parte varias agremiações esportivas da capital.

E' grande a expectativa que reina em torno de tão auspicioso acontecimento, já bastante conhecido nos meios cestobolisticos, não somente por já se ter tornado um grande acontecimento desportivo, senão tambem, por trazer ao cartaz, os velhos basketballers brasileiros, numa festa de estrita cordialidade e simpatia. Teremos pois, hoje, realizada na sede da rua Conde de Bonfim, o "Torneio dos Velhos", encerrando a temporada para adultos, nos setores esportivos do Basketball.

Não vos esqueçais de que os cégos necessitam sempre do vosso auxilio. Encaminhai-os para a ALIANÇA DOS CEGOS, á rua 24 de Maio n. 47 — Rio de Janeiro — Telefone 48-5202

Basketball

A F. M. B. CONFERIU VARIOS TITULOS e Medalhas Aos Vencedores de 943

MANTIDA PELO BOTAFOGO, A POSSE TEMPORARIA DA TAÇA 10 DE MAIO

De acordo com os Regulamentos dos Campeonatos e Torneios da entidade carioca de basketball da cidade, foi proposto, em reunião de diretoria realizada ontem, o seguinte:

Conferir troféus, taças, medalhas e diplomas aos filiados e amadores abaixo mencionados:

XXV CAMPEONATO OFICIAL DA CIDADE DO RIO DE JANEIRO

Botafogo de F. e Regatas — Bi-campeão da cidade do Rio de Janeiro. Direito a posse temporaria do troféu "10 de Maio". Direito a posse temporaria da taça "Fred Brown". Amadores campeões com direito a medalhas de "Vermeil": Guilherme Rodrigues, Hermes Kroehne, Italo Imbrosi, Nelson G. Goulart, Oscar Zelaya, Paulo Cesar, Raul De Vincenzi e Renato Pereira Goulart.

Vice-campeão da cidade do Rio de Janeiro — Clube de Regatas Vasco da Gama — Amadores com direito a medalhas de prata: Adilio Soares de Oliveira, Alfredo Rodrigues da Mota, Amauri Pacheco, Ari Agostinho dos Santos, Cleto Almeida, José Cardoso de Oliveira, Leocadio Ribas, Olimpio Carrasco, Osvaldo Andrade e Plutão de Macedo.

2.º CAMPEONATO DE LANCE-AIVRE DA CIDDE DO RIO DE JANEIRO

Tijuca Tenis Clube — Bi-campeão da cidade do Rio de Janeiro. Direito a posse temporaria do troféu "Plutão de Macedo". Equipe vencedora: Jim Meireles e Odim Sarmento; com direito a medalhas de prata.

Campeões individuais: 1.º lugar, Jim Meireles, medalha de Vermeil; 2.º lugar, Fernando Vieira Fernandes, medalha de prata; 3.º lugar, Odim Sarmento, medalha de bronze.

CONVOCAÇAO DO CONSELHO SUPREMO

De ordem do sr. presidente do Conselho Supremo convoco os srs. membros do mesmo para uma reunião para amanhã, quinta-feira, 9 do corrente, ás 17,30 horas, na sede desta Federação, para tratar da seguinte

ORDEM DO DIA

a) — apreciação da proposta sobre modificações das leis; b) — interesses gerais.

NOTA OFICIAL N. 4.616, D/A, 2082/44 M-A

CURSO DE EMERGENCIA PARA OFICIAIS DE MESA E ARBITROS

De ordem do sr. vice-presidente em exercicio, e por solicitação do sr. diretor de Oficiais, fica determinado que as aulas do Curso de Emergencia para juizes e oficiais de mesa serão realizadas ás segundas e sextas-feiras, ás 21 horas, na sede desta Federação.

A Diretoria do Vasco Toma Providencias Para o Jogo de Logo á Noite

Realizando-se hoje, quarta-feira, dia 8, no Estadio Vasco da Gama, os jogos entre Botafogo x Flamengo e America x Fluminense, a diretoria solicita dos senhores associados a observancia das seguintes determinações: a) — O ingresso nos portões que dão acesso á parte social do estadio, será estritamente concedido, aos senhores associados e respectivas familias, portadores das carteiras de identificação.

b) — O ingresso dos portadores de permanentes de qualquer especie, distribuidos pelo clube se dará unicamente pelo portão Central na rua Abilio.

c) — O ingresso dos senhores associados, será pessoal, podendo os senhores consocios, fazerem-se acompanhar de pessoas de sua familia, na conformidade das disposições estatutarias, isto é, mãe, esposa, filhas e irmãs solteiras, mediante apresentação da carteira de familia e um ingresso correspondente a uma arquibancada, para cada pessoa.

d) — Os preços a serem cobrados, serão os seguintes: Cadeira na pista 22.00 — Cadeiras na curva. Cr$ 11,00 — Ingresso (preço unico) — .... Cr$ 5,50.

Dr. Américo Caparica
Clinica Medico Cirurgica
Consult. R. Visconde do Rio Branco 31 — Tel 42-2056
Diariamente das 16 ás 19 hs.
Res Rua Paulo de Frontin 103-2.º — Tel 22-7804

VASSOURAS, A BELA CIDADE SERRANA FLUMINENSE, SERÁ DOTADA DE MAGNIFICA PRAÇA DE ESPORTES

Aí vemos a planta da praça de esportes da cidade de Vassouras

(Do nosso correspondente) — A população vassourense exulta com a proximo lançamento da pedra fundamental da sua grande praça de esportes, para o qual preparam grandes festas com a presença de pessoas gradas da administração do Estado. Graças a iniciativa do prefeito Alves Branco, que depois de cuidadosos estudos, escolheu e desapropriou 80.000 m., da antiga chacara Calvet, por ser o melhor local, proximo á cidade, e de facil acesso, não afetando o aspecto da velha cidade colonial, teremos em breve uma praça de esportes com a capacidade para 10.000 assistentes.

Espera-se realizar nela gandes jogos inter-municipais que trarão enorme vida para a cidade.

Como se vê no cliché acima, foram respeitados em todos os campos de jogos, as medidas internacionais, não se tendo tambem descurado do conforto de seus frequentadores.

Oxalá se transforme em realidade, tão util empreendimento.

Não Foi Punido Spinelli

HAROLDO DROLHE DA COSTA PEDIU A SUA REINCLUSÃO NO QUADRO DE ARBITROS

Para tratar de assuntos de alta relevancia no setor esportivo, reuniu-se, ontem, sob a presidencia do desembargador Frederico Sussekind o Tribunal de Penas, da Federação Metropolitana de Futebol.

As anormalidades registadas durante o cotejo Vasco x Fluminense e o caso do juiz José Ferreira Lemos (Juca) eram os assuntos do dia.

A' ultima hora o arbitro Haroldo Drolhe da Costa dirigiu-se ao Tribunal solicitando a reconsideração da penalidade sofrida o que veio aumentar, ainda mais, a expectativa reinante.

ISENTO DE CULPA SPINELLI

Examinados os documentos oficiais do cotejo entre vascainos e tricolores, verificou-se grande divergencia entre as declarações dos delegados da entidade e do juiz Camillo Benevides. Por essa razão, tanto Americo Spinelli, jogador do Fluminense, que foi expulso do gramado, como aquele arbitro, foram convidados a comparecer perante os membros do Tribunal, afim de prestarem depoimento.

O arbitro Camilo Benevides, ao ser interrogado pelo desembargador Frederico Sussekind com referencia á expulsão do centro medio tricolor, fez declarações confusas, terminando por esclarecer que não vira com segurança a agressão, sendo o seu depoimento contraditorio com a sumula, na qual afirmou ter havido agressão por parte de Spinelli.

Em face das declarações do juiz, as quais coincidiam com os relatorios dos representantes da entidade, Spinelli ficou isento de culpa, não sofrendo punição alguma.

Com relação á penalidade que deve ter sofrido o sr. Camilo Benevides nada conseguiu a nossa reportagem apurar porque, de acordo com as leis em vigor, as punições aplicadas aos juizes são mantidas em absoluto segredo.

Presume-se, porém, ter sido esse arbitro suspenso, dada a sua falta de energia e, muito especialmente, por não ter confirmado perante o Tribunal o termo "agressão", citado na sumula assinada pelo seu proprio punho.

O JUIZ HAROLDO DROLHE DA COSTA PEDIU REINCLUSAO NO QUADRO

O Tribunal de Penas tomou conhecimento e apreciou um pedido de reconsideração da penalidade que lhe foi imposta, formulado pelo juiz Haroldo Drolhe da Costa.

Os conselheiros presentes aceitaram, em parte, esse pedido, uma vez que nomearam relator para o caso o dr. Max Gomes de Paiva.

JUCA PRESTOU DEPOIMENTO

Compareceu á reunião do Tribunal o juiz José Ferreira Lemos (Juca), que alí foi prestar esclarecimentos sobre uma entrevista concedida a um vespertino, infringindo o art. 130 do Codigo de Penalidades que proibe aos juizes fazerem ou autorizarem publicações acerca de assuntos da alçada exclusiva da F.M.F.

Como o que acontece aos arbitros permanece em segredo, nada soubemos do que aconteceu ao referido juiz.

AFINAL TIVERAM MESMO QUE RECORRER AOS JUIZES DE PRIMEIRA CATEGORIA

Mario Viana, Na Peleja Final e Pereira Peixoto, No Prelio Fluminense x America

Affinal os clubes "inventores" do "Torneio Relampago", que estava ameaçado de desaparecer como que um relampago, resolveram, em comum acordo, em face dos lamentaveis acontecimentos de domingo ultimo na cancha do Botafogo, apelar para os arbitros de primeira categoria, pois que ao ver dos presidentes dos mesmos, os arbitros de segunda categoria, com a "sua incompetencia", podem arrastar os disputantes do Torneio Relampago a um desastre desconcertante, que poderá se alongar até ao campeonato oficial de 44".

Dessa forma ficou deliberado, conforme deve ser do conhecimento geral, na reunião de ante-ontem, entre os presidentes, a substituição por nomes conhecidos dos nossos gramados, que mesmo com os seus erros ainda são garantias para a integridade fisica dos disputantes e motivo maior de respeito por parte dos jogadores.

Hoje á noite nos dois prelios que se vão realizar em S Januario, entre as equipes do Flamengo x Botafogo e America x Fluminense, deverão aparecer os juizes de primeira categoria.

Pereira Peixoto apitará a primeira peleja e Mario Viana a luta final.

Vamos ver se um "sururú" gostoso, como dizem na giria, não vai sair de um dos embates, mesmo com os juizes que podem oferecer aquelas garantias tão necessitadas pelas canelas imprudentes dos nossos "cracks"...

VAI TREINAR O SCRATCH CARIOCA DE WATER-POLO

O Conselho Técnico de Water-Polo, da Federação Metropolitana de Natação, em sua ultima reunião, tomou varias e importantes resoluções. Entre elas figura a de marcar para o próximo dia 11 o inicio do preparo do quadro que representará o Distrito Federal no campeonato brasileiro, que terá lugar em São Paulo, no proximo mês de abril.

Para esse primeiro treino foi escolhida a piscina do Guanabara e convocados os seguintes amadores para as 17 e meia horas:

DO C. R. VASCO DA GAMA — Mrio Nunes, Isaac dos Santos Morais.

DO BOTAFOGO DE F. E REGATAS — Domingos Cesar Camara, Helio Valente, Silvio Gracie, Hercilio da Luz Colaço, Edgar Arp, William Scheimberg e Wellisch Vitor.

DO FLUMINENSE F. C. — Helio Godói Tavares.

DO C. R. GUANABARA — Ademar Ferreira Serpa, Antonio Camerino Gutierraz Filho, Orlando Cabalero, Nelson Duprat, Edward J. Gepp, Alberto Novo Cabalero, Lourenço Trisciuzzi, Aurelio Perez Domingues, Robert Karl Schneweiss, Carlos Evaristo de Oliveira, Murilo Pereira Reis, Henry Norbert, Alfredo di Blazio, Celso Camara Lima, Carlos Osório de Almeida e Raul Braga Lacerda.

DO TIJUCA TENIS CLUBE — Geraldo Mota, Rui Guaraná e Mario Ludolf.

A nosso ver, o C. T. da entidade carioca convocou muita gente para formar um selecionado que se compõe de muito pouca gente. Por que motivo?

Não é Preciso Ser Apenas Um Bom e Honesto Juiz Para Satisfazer e Apitar Bem

Sem a Cooperação Honesta dos Jogadores Fracassará o Maior Juiz Em Qualquer Partida — E Camilo Benevides Não Teve Tal Cooperação. Pelo Contrario

Propositadamente passamos uma vista d'olhos pelos jornais da manhã de ontem, afim de verificarmos se se tinha feito uma referencia qualquer a um dos motivos fortes que a nosso ver, tambem haviam influido, se não decisivamente, pelo menos contribuido de forma positiva, para atrapalhar, confundir, enervar e arruinar com o arbitro da luta Fluminense e Vasco.

Falamos da falta de cooperação, da falta de espirito de humanidade dos jogadores, que olhando unica e exclusivamente para o placard, esqueceram-se do respeito que deviam ao arbitro e pelo contrario, aproveitaram-se da situação de estreante — e naturalmente de nervoso — para abusar e mais confundir aquela nova vitima do nosso futebol.

Ninguem comentou esse ponto, por nós abordado, na cronica sobre o acidentado prelio Vasco x Fluminense.

No entanto, reputamos esse ponto como dos mais importantes, pois que ninguem pode discutir a influencia que tem na atuação de um juiz a impertinencia de um ou mais jogadores. E essa influencia malefica atua em maior dose quando o "referee" é um novato, sem experiencia desconhecedor das manhas varias dos jogadores profissionais.

Não queremos desculpar os erros do arbitro que fracassou em nome da classe de segunda categoria, e que com a sua desastrada atuação, prejudicou a todos os seus colegas escolhidos para apitarem os prelios do Relampago.

Somos dos que condenam o arbitro em questão. Foi falho, fraco e desastroso.

Mas a culpa deve-se unicamente á sua incompetencia, tecnica, á falta de pratica dos embates mais sérios? — perguntamos.

Não. Certamente que não.

Condenar unicamente o sr. Benevides é incorrer num crime. Ele errou, merece a censura e o castigo pelo seu erro. Mas tudo isso tem um motivo e este é encontrado na maneira de se conduzir dos jogadores em campo.

Conforme falou acertamente Vinhais, em defesa do juiz, todos os jogadores foram mais culpados do que propriamente aquele. Indisciplinados, truquistas, violentos, os jogadores do Vasco e do Fluminense, em sua maioria, contribuiram para o maior nervosismo do arbitro, e consequentemente, do seu fracasso total...

Por mais de uma vez DIARIO CARIOCA tem advertido os clubes sobre a necessidade imperiosa de disciplinar os seus profissionais, em defesa dos proprios interesses. No entanto, nada a esse respeito se tem feito.

Luiz Vinhais, na sua exposição, confirmou a afirmativa que varias vezes têm sido sustentada pelo DIARIO CARIOCA.

Vamos ver se no futuro haverá alguma providencia, que evite a continuação do abuso.

Nós, sinceramente, não acreditamos que se faça algo nesse sentido. Mas em todo caso, um milagre pode ser que se opere...

CURSOS DE FRANCÊS
ASSOCIAÇÃO DE CULTURA FRANCO-BRASILEIRA
CURSOS "ALLIANCE FRANÇAISE" DAS 8 A'S 10 E DAS 18 A'S 20 HORAS — CURSOS ELEMENTARES DAS 14,30 A S 17,30 HORAS
CURSOS SUPERIORES
Informações das 14 ás 18 horas, exceto aos sabados
MATRICULAS ABERTAS
AV. RIO BRANCO, 109, 6.º AND. — TEL. 43-9601

NÚMERO AVULSO
40 Centavos

Diario Carioca

EDIÇÃO DE HOJE
10 Páginas

ANO XVII — RIO DE JANEIRO — QUARTA-FEIRA, 8 DE MARÇO DE 1944 — N. 4.823

O ALMIRANTE NIMITZ ANUNCIOU:

OS ESTADOS UNIDOS VÃO ATACAR O TERRITORIO DO JAPÃO

Iminente um Assalto á Costa da China

A MARINHA PRONTA PARA ENFRENTAR A NIPONICA EM QUAISQUER CONDIÇÕES — "ESTAMOS INDO PARA TRUK"

WASHINGTON, 7 (U. P.) — O almirante Chester Nimitz, comandante-chefe da frota norte-americana do Pacifico, deu a entender hoje que a necessidade dos Aliados de contar com bases na China, para bombardear intensamente o Japão do ar, é tão grande, que talvez não esteja longe o dia em que se empreendam operações anfibias contra as costas chinesas ocupadas pelos niponicos.

Nimitz

SUFICIENTEMENTE FORTE

Poucos minutos depois de haver informado aos representantes da imprensa que o poder naval dos Estados Unidos no Pacifico "é agora suficientemente forte para enfrentar a qualquer momento a frota japonesa, o almirante Nimitz declarou que o territorio do Japão propriamente dito "será atacado de forma mais efetiva" de bases aereas situadas na costa da China. Explicou que a experiencia européia já demonstrou a necessidade de uma grande massa de projeteis explosivos para destruir objetivos terrestres, e como os aparelhos transportados em porta-aviões não podem conduzir uma grande carga de explosivos, torna-se necessaria a posse de bases terrestres. "Não perderemos nenhuma oportunidade — disse — para atacar os japoneses onde e quando nos seja possivel".

CONFIRMADAS AS DECLARAÇÕES DE STILWELL

Suas declarações completam as que o tenente general Joseph Stilwell, comandante-chefe das forças terrestres na China e na Birmania e na India fizeram ha umas tres semanas, em que se anunciou que era imperativamente necessaria uma ofensiva aerea contra o Japão propriamente dito, partindo de territorio da China, e que o projeto se materializaria com a cooperação do almirante Nimitz.

O almirante Nimitz indicou tambem claramente que talvez não esteja muito longe a data em que será tentado um assalto anfibio norte-americano contra Truk, a grande base naval e aerea japonesa no Pacifico Central.

O PETROLEO PERDIDO

"Os submarinos dos Estados Unidos — acrescentou — afundaram "tantos petroleiros e navios de abastecimentos niponicos, que provavelmente o inimigo não poderá manter unidades navais maiores em Truk. Não nos surpreenderemos se não forem encontradas unidades da frota japonesa em Truk, quando atacarmos a base. Acredito que os japoneses começaram a compreender que é muito dificil manter sua frota em Truk, e talvez já tenham determinado a retirada das grandes unidades, muito antes de nosso ataque".

Enquanto isso, um resumo das declarações feitas recentemente pelo contra-almirante Enward Cochkrane, ao prestar informações perante o Sub-Comité da Comissão de Arbitros Navais da Camara dos Representantes, dado hoje á publicidade revela que os Estados Unidos têm a intenção de se apoderar de Truk.

Cochkrane — que é o primeiro oficial de Marinha de alta graduação que faz uma declaração tão clara sobre as intenções do país, disse: — "Quando nos encontrarmos em Truk — para onde vamos — teremos trabalhos para realizar".

QUANDO TRUK CAIR

Recorda-se que o vice-almirante Ben Morell disse recentemente que se Truk cair algum dia em poder dos norte-americanos, poderia converter-se na base naval mais poderosa do Pacifico, com exceção de Pearl Harbor. Fez Cochkrane suas declarações perante aquele corpo parlamentar, defendendo a concessão de fundos adicionais para novos estabelecimentos destinados á reparação de navios, que seriam mandados aparentemente para Truk, quando essa base cair em poder dos norte-americanos.

A presença do almirante Nimitz, durante a conferencia de imprensa, de acordo com o secretario da Marinha, coronel Frank Knox, constituiu a primeira revelação publica da permanencia do almirante nesta capital, embora ontem tivesse ele conferenciando durante uma hora com o presidente Roosevelt.

Alguns circulos acreditam que Nimitz veio a Washington para defender a tese de uma ofensiva combinada, naval e aérea, contra a costa chinesa em poder dos japoneses, afim de obter bases das quais se possa bombardear o Japão nos próximos seis meses, encontrando-se o ataque em seu apogeu, não muito depois de terminado o conflito bélico na Europa.

E' evidente que tanto o almirante Nimitz como Stillwell são partidarios dessa estrategia, preferentemente á de aguardar que se possa empreender da India uma "operação triplice", por terra, mar e ar, tal como foi exposta pelo comandante supremo do teatro sudeste da Asia, lord Louis Mountbatten.

A opinião de Nimitz de que suas unidades maiores de Truk, suas unidades maiores de Truk, muito antes que a força operativa dos Estados Unidos atacasse a base, há umas três semanas, confirma sua teoria de que o poder naval aliado no Pacifico deve ser utilizado com a maior rapidez possivel, pois da situação atual se depreende que os japoneses se retiram mais que os aliados avançam. Declarou o referido chefe que "o principal obstaculo não é oferecido pelos japoneses, mas pelas caracteristicas geográficas, como seja a amplitude do Pacifico".

Segundo Nimitz, a necessidade mais sentida pelas forças norte-americanas é de transportes.

O objetivo principal e maior da politica de penetração naval defendida pelo almirante Nimitz seria a conquista da ilha de Truk. Segundo revelou, um dos "grandes pontos debeis" do Japão em Truk é a escassez de aeródromos, em consequencia da formação abrupta e vulcanica do terreno. No entanto, advertiu que os "japoneses podem substituir seus aviões com a mesma rapidez com que os destruimos, e é provavel que possam manter essa produção durante algum tempo".

Acrescentou que, para a força naval nipônica passou seu momento culminante. "Quanto á frota, o inimigo deve patrulhar grandes extensões e talvez seja essa a causa de não o termos visto perto de nós".

Disse que as bases norte-americanas nas Aleutianas "constituem um perigo e uma ameaça para o imperio japonês, e servem de proteção a nossos interesses do Alasca e do Mar de Bhering".

O almirante Nimitz revelou tambem que as forças dos Estados Unidos ocuparam o Atolon de Majuro, nas Marshall, sem encontrar oposição durante as primeiras etapas da campanha nesse grupo de ilhas. Majuro, situado a 250 quilômetros ao sul do Atolon de Wotje, oferece um bom local para ancoradouro e constitue uma posição estrategica.

Finalmente, manifestou que calcula haver ainda uns 10 mil japoneses nas Marshall e nos Atolons de Wotje, Maldelap, Mili e Jaluit, porém disse que essas forças não recebem abastecimentos por intermedio de navios de superficie.

PARA TRUK

WASHINGTON, 7 (A.P.) — A revelação de que a Marinha americana pretende tomar o bastião naval japonês de Truk se fez com a publicação dos depoimentos da Comissão de Verbas da Camara sobre as deficiencias do projeto de lei de abastecimentos.

Depondo em favor do pedido de fundos, para a Marinha, o contra-almirante Edward Cochrane, chefe do Bureau de Navios, declarou:

"Quando penetrarmos em Truk, para onde estamos indo, teremos muito que fazer. E' dificil dizer o de que precisaremos".

Discutindo a necessidade de instalações de reparo para navios, Cockrane disse que essas instalações são necessarias até 1.º de janeiro de 1945.

NOVA "CABEÇA DE PRAIA" NA NOVA GUINÉ

Q. G. DO GENERAL MAC ARTHUR NA NOVA GUINÉ, 7 (INS) — As forças de infantaria norte-americanas estabeleceram mais uma "cabeça de praia" na Nova Guiné, 30 milhas a oeste de Saidor.

Ao contrario do habitual, essa "cabeça de praia" foi firmada de terra, depois de uma marcha forçada de 18 milhas atravès das selvas, na direção da base japonesa de Bogadjim.

TOQUIO ADMITE

NOVA YORK, 7 (United Press) — A radioemissora de Toquio admitiu hoje que "enormes" forças aeronavais aliadas operam entre as principais bases japonesas de abastecimentos no Pacifico Sul.

Acrescentou que a maior parte dos abastecimentos nipônicos é transportada por essas zonas em pequenos barcos de madeira que se ocultam durante o dia, para navegar á noite. Tambem disse que "os Aliados tornaram extremamente dificil o transito de grandes navios, de modo que a pesada tarefa de transportar os viveres e munições recaiu sobre os tripulantes desses navios de madeira".

Um comentarista, ao falar pela mesma emissora, reconheceu que os Aliados estão exercendo vigorosa pressão sobre os japoneses, aos quais exortou a intensificação de seu esforço bélico, prevenindo-lhes que o Japão "será riscado do mapa, se perdermos a guerra".

Tambem disse que os nipônicos devem "lutar com mais vigor pela vitoria final, embora tenhamos de comer pedras".

Em outra transmissão para o Japão, a radioemissora de Toquio predisse que Java "é o melhor objetivo para um contra-ataque inimigo", o que indicaria que os niponicos temem que essa ilha figure entre os proximos objetivos do Alto Comando Aliado.

Zhukov Abre Passagem Para Lemberg

(Conclusão da 1ª pag.)

tros nas ultimas 24 horas, depois de um avanço de 16 quilometros entre o barro, e atualmente os sovieticos ameaçam flanquear aquele grande baluarte alemão. Foi a captura de Rydoml que levou os russos a 108 quilometros de Lwow.

A via ferrea de Tarnopol a Rovno tambem se acha em perigo em consequencia da presença de uma poderosa coluna russa em Igrovitsa, cuja ocupação o comunicado da meia-noite anunciou, o qual acrescenta que essa coluna necessita cobrir somente 8 quilometros para chegar áquela ferrovia. Portanto, tudo indica que o marechal Zhukov dirige seus esforços na atual campanha para a conquista da complicada rêde de ferrovias e caminhos na zona por onde suas tropas avançam.

Uma vez dominado esse sistema de comunicações, ficará assegurado o exito da penetração russa até o coração da Polonia.

No extremo oriental da linha de avanço dos russos, o marechal Zukhov faz frente a terriveis contra-ataques alemães no setor noroeste mas ,apesar de tudo, os russos estão esmagando os alemães e avançaram 24 quilometros pelo sudeste, na direção de Vinnitsa. Parece que em toda a frente onde agora se luta, o marechal Zukhov aplica, com exito, a nova "tatica do barro" criada pelo general Vatutin antes de ficar enfermo. As referidas taticas consistem em empregar compactas unidades de tanques apoiadas por bases de abastecimentos a um quilometro e meio da retaguarda ou servidas por aviões, no caso de necessidade. Segundo os despachos da frente, essas unidades de tanques abrem, sem cessar, enormes brechas nas já vacilantes linhas alemãs.

As informações oficiais russas sobre as operações militares não mencionam a frente sudoeste, onde no sabado ultimo o general Rodion Malinovsky reiniciou sua ofensiva sobre Nikolaiev e Kherson com um avanço que levou seu exercito a pequena distancia de ambas as cidades. Noticias não confirmadas dizem que os russos voltaram a atacar nesse setor.

Não seria de surpreender que o alto comando russo revelasse, dentro de alguns dias, novos triunfos na Ucrania meridional em vista de seu habitual silencio acerca das frentes onde se realizam operações até que chegue o momento de se anunciar fatos de grande importancia.

A anterior abundancia de noticias sobre os setores de Narva e Pskov e os avanços a oeste de Novosokolniki para as fronteiras da Estonia e Letonia desapareceu por completo da imprensa russa que agora dedica sua atenção quase que exclusivamente á frente da Ucrania.

Alem do perigo que a atual ofensiva do marechal Zukhov constitue para a Rumania, os alemães correm o risco de ver de 500.000 a 750.000 de seus melhores soldados cercados se os russos capturarem Tarnopol, como tudo indica que sim. Os observadores locais não fazem predições sobre a queda de Tarnopol em vista da grande habilidade dos alemães em defender Narva e Pskov.

Nos Estados Unidos as Coisas São Assim

(Conclusão da 1ª pag.)

uma vez que o visitei era ele um dos principais redutos do "isolacionismo" yankee. Então, os adversarios da entrada dos Estados Unidos na guerra e os agitadores pro-nazistas pululavam. Agora encontrei os cidadãos de S. Louis discutindo se se deve permitir a Gerald Smith realizar no dia 29 sua anunciada Convenção.

Gerald Smith é um fascistoide ignorante e presumido. Seu titulo de "reverendo" não o impede de conduzir-se em publico com uma grosseria quase blasfema. Seus discursos têm de tudo, menos de conferencia. Seu programa de 14 pontos — para não ser menos que Wilson — contem fórmulas como estas: "Comida em lugar de "whisky" — "Reforma agraria de acordo com os versiculos do Genesis"... — Seus quatro "demonios" são: Roosevelt, Churchill, Stalin e Willkie... A inclusão desse ultimo no Quadrumvirato da Perdição não contradiz a "logica" de Smith. Na politica externa Roosevelt e Willkie coincidem, e isso é suficiente para Smith para aplicar a estigma de "maldito" ao chefe republicano...

Mas o interessante não é Gerald Smith, nem seu movimento, que ele pretende ter tres milhões de filiados, quando na realidade não devem passar de uns mil; nem sua revista "Cruz e Bandeira". Mas a reação da gente do Middle West.

O interessante é que em um dos centros do "isolacionismo" a defesa da causa aliada e o sentimento anti-fascista tenham adquirido o gráu de firmeza que adquiriu. Igualmente alentadora é a atenção com que ali se seguem os acontecimentos internacionais, justamente em locais onde antigamente só os problemas domésticos e mais que isto locais, interessavam. Não houve, por exemplo, uma só conferencia, das que fiz, onde não me perguntassem sobre a Argentina. A respeito da Espanha são muito poucos os que se interessam. Todavia, em uma das minhas conferencias, um oficial, envergando o uniforme, pôs-se de pé para perguntar: "Que é que se espera para se invadir a Espanha"? A noticia de que uma certa quantidade de subsidiarios de petroleo tinha sido autorizada para a Espanha, apesar de continuar a proibição da exportação do petroleo tinha sido autorizada para a Espanha, apesar de continuar a proibião da exportação do petroleo, foi amplamente sentida em S. Louis. A gente daqui está cansada de atitudes equivocas e deseja que todas as contemporizações sejam postas de lado com todos os governos que não sejam francamente amigos das Nações Unidas.

Está mais arraigada que eu pensava e esperava, naquela área, a convicção de que a invasão da Europa será uma empresa durissima. Mas a decisão de repeti-la quantas vezes fôr necessario ainda é mais firme no Middle West. Sente-se tambem uma segurança profunda na capacidade produtiva dos Estados Unidos e na sua capacidade para derrotar a Alemanha e o Japão. Quando em uma das instalações industriais da cidade, justamente uma das mais importantes, eu exprimia minha admiração pelo trabalho realizado, um dos diretores me disse, como coisa natural, sem qualquer sombra de orgulho e muito menos de vaidade: "Podemos duplicar nossa produção, se necessario."

Se o sr. Goebbels désse uma volta pelo interior dos Estados Unidos, não lhe restaria muita vontade de falar, mais, sobre "o bluff norte-americano"...

As eleições presidenciais norte-americanas continuam a ser, naturalmente, um dos temas prediletos nas conversações locais. Parece que Roosevelt terá vitoria no Middle West, sobre qualquer candidato que contra ele levante o Partido Republicano. Mas até novembro as coisas podem mudar. Mas tudo depende da guerra, pois há gente que há dois anos votaria contra ele e agora está a seu lado. Acham muitos que com o país em guerra não se deve mudar o chefe. Isto está no sentido prático do norte-americano.

Na Inglaterra HA MAIS LEITE

LONDRES, 7 (R.) — Os britanicos vão receber menos queijo e mais leite, a perda em proteinas, representada pela diminuição da ração do queijo, será compensada com uma série de medidas que permitirão ao povo adquirir maiores quantidades de carne, peixe e leite.

Greve de Mineiros Na Inglaterra

JA VOLTARAM AO TRABALHO OS GREVISTAS DA GALLES DO SUL

LONDRES, 7 (A. P.) — Cerca de 25.000 mineiros abandonaram o trabalho, deixando paralisadas quarenta e cinco minas, enquanto a gréve se espraia pelos campos carboniferos da Galles do Sul e de Monmouthshire.

O Conselho Executivo dos mineiros da Galles do Sul determinou, entretanto, a imediata volta ao trabalho de seus filiados, na dependencia de ulteriores negociações para a solução das divergencias surgidas, as quais giram principalmente em torno da questão de salarios.

POR ATO DE ONTEM

A Argentina Proibiu o Noticiario da 'Associated Press' e 'United Press'

A Republica Dominicana Não Reconhece o Governo Farrell

BUENOS AIRES, 7 (A. P.) — Por ato de ontem, o governo resolveu proibir a recepção do noticiario da "Associated Press", transmitido de Nova York, e cancelar a permissão do uso de linhas telegraficas, arrendadas entre esta capital e Montevidéu.

Stettinius

Alega o governo que esses dois serviços estavam sendo utilizados com violação das leis e regulamentos do país.

Essa resolução, tomada pelo diretor de Correios e Telegrafos, seguiu-se a outra, identica, adotada sábado contra "La Prensa Unida", filiada á "United Press".

O diretor de Correios e Telegrafos tambem proibiu o uso de qualquer meio de comunicação para "La Prensa Associada", subsidiaria da "Associated Press" na America Latina e para uma agencia noticiosa argentina, com a qual a "A. P." tem um acordo para a permuta de noticias.

A maior parte do serviço noticioso da "A. P." para a America do Sul é mandada via radio e a recepção em Buenos Aires é feita num centro radiotelegrafico instalado no edificio de "La Nacion", um dos maiores jornais da America Latina.

A resolução oficial declara que, depois da inspeção da estação receptora — autorizada a funcionar em 1936, ficou provado que o noticiario ali recebido era entregue á Associated Press e á "La Prensa Associada", que o distribuia na Argentina e no Exterior. Diz ainda que isso é contra a lei e contra os interesses do Estado, tanto mais quanto os direitos estipulados em resoluções anteriores não foram pagos.

Não houve ação oficial contra a Reuters, agencia noticiosa britanica.

"STETTINIUS DIZ QUE A ARGENTINA DEVE FAZER MUITA COISA AINDA

WASHINGTON, 7 (U. P.) — O secretario interino de Estado, sr. Edward Stettinius, em declarações á imprensa, asseverou que existem muitas coisas que a Argentina deve cumprir além dos cinco pontos que expôs no ultimo sábado, pois os citados pontos foram citados casualmente como algumas das coisas que os argentinos poderiam fazer.

O sr. Stettinius negou-se a comentar a declaração feita pelo general Mason, ontem á noite.

Ao lhe ser pedido um comentario sobre o reconhecimento da Argentina pelo Chile, Stettinius disse que sua declaração de sábado descrevia a atitude dos Estados Unidos diante da Argentina e podia ser aplicada como resposta á pergunta sobre o Chile.

Edward Stettinius acrescentou que o governo uruguaio deverá decidir por si mesmo em momento oportuno sua atitude para com a Argentina, evitando entrar em detalhes.

Interrogado sobre a atitude argentina para com o jornalismo, Stettinius respondeu que a opinião da secretaria de Estado e do secretario, sr. Cordell Hull, sobre a liberdade de imprensa era bem conhecida.

Mais adiante o sr. Stettinius manifestou que os Estados Unidos informa a Grã-Bretanha constantemente quanto ao estado de coisas com a Argentina, embora a Inglaterra deva definir sua atitude de "motu-proprio".

A REPUBLICA DOMINICANA NÃO RECONHECE

CIUDAD TRUJILLO, 7 (INS) — O governo da Republica Dominicana não reconheceu a mudança operada no governo da Argentina.

PARTIRÃO HOJE OS DIPLOMATAS DO EIXO

MONTEVIDE'U, 7 (U. P.) — Informações de Buenos Aires indicam que os diplomatas do Eixo deviam partir hoje a bordo do navio "Cabo de Buena Esperanza" porém retardarão sua partida até a saida do vapor "Rio Jachal".

Dos escritorios da companhia a que pertence o "Cabo de Buena Esperanza" informou que o governo argentino cancelou a reserva de passagens para os diplomatas do Eixo cuja troca com os diplomatas argentinos no Japão e Alemanha se verificará em Lisboa. A' suspensão da viagem dos diplomatas do Eixo é atribuida á falta de tempo para ultimar os detalhes com respeito a partida dos mesmos.

A esse respeito, o jornal "La Prensa" diz que "os circulos diplomaticos informaram que o Reich pretendeu opôr-se ao embarque dos membros de sua representação diplomatica os quais foram acusados pelo governo argentino de realizar atos contra a segurança da Argentina".

ESPERADA PARA HOJE A RESPOSITA FINLANDESA ÁS CONDIÇÕES DE PAZ

(Conclusão da 1ª pag.)

REUNE-SE O GOVERNO FINLANDÊS

LONDRES, 7 (Reuters) — Quase simultaneamente com a nova reunião realizada hoje, pelo governo finlandês para tratar das condições de paz apresentadas pelo governo russo, anunciou-se que estes haviam lançado um ataque contra as linhas defensivas germanicas no setor de Louhki, ao norte da Finlandia.

Moscou nada disse, até o presente momento acerca deste ataque que os alemães, por sua parte, asseguram haver sido rechaçado com elevadas perdas para os atacantes.

Se se confirmar a noticia dada pelo Alto Comando alemão no comunicado de hoje, será a primeira das operações ativas nesta "zona de quietude", como é conhecida desde ha muitos meses.

Esse setor se acha na zona da ferrovia que vai a Murmansk, uns cento e sessenta quilometros a suleste de Kandalashka e uns sessenta e cinco quilometros para o interior procedendo da costa do mar Branco ao sul da peninsula de Kola.

Um poderoso ataque neste setor ameaçaria "a cintura da Finlandia" e as comunicações de sete divisões germanicas ao norte da Finlandia com regiões meridionais do país, nas quais se encontra sua capital — Helsinki.

KOTKA BOMBARDEADA

ESTOCOLMO, 7 (U. P.) — Despachos de Helsinki dizem que, ontem, á tarde, 20 bombardeiros em mergulho russos, atacaram a cidade de Kotka, onde ocasionaram vitimas e danos. Um dos bombardeiros foi abatido. Esse ataque é o primeiro que os russos levam a cabo contra uma cidade finlandesa desde que deram a conhecer as condições do armisticio.

A Produção de Aviões Nos Estados Unidos

WASHINGTON, 7 (U. P.) — O Administrador da Economia para o Exterior, sr. Leo Crowley, informou que os Estados Unidos entregaram a seus aliados 28.000 aviões dos 150.000 fabricados desde que foi aprovada a lei de emprestimo e arrendamentos, a 11 de março de 1943.

...Mais de 21.000 foram entregues de acordo com a referida lei e cerca de 7.000 foram pagos á vista. Grande parte dos aviões em questão foi adquirida pela Inglaterra, isto é, cerca de 9.000 aparelhos, desde 1939. A Russia recebeu 7.000 aviões e os teatros de guerra do Pacifico e Extremo Oriente receberam cerca de 4.000.

De Gaulle Disse ás Suas Tropas na Italia

"Provastes Que o Exercito Francês Não Morreu"

COM O V EXERCITO NA FRENTE DE CASSINO, 7 — (Por Graham Hovey, do INS) — O general Charles De Gaulle passou em revista, pela primeira vez, as veteranas tropas coloniais francesas que lutaram na Tunisia e que se cobriram de gloria por sua atuação nas montanhas da Italia, desde dezembro ultimo, quando começaram a fazer parte do V Exercito.

De Gaulle

De Gaulle passou as tropas em revista no domingo passado, porém somente hoje é possivel revelar os detalhes daquele ato. O chefe do Comité de Libertação Francesa, que é um dos maiores conhecedores da guerra de tanques em todo o mundo, marchou pela estrada lamacenta nas vizinhanças da frente de batalha, junto á qual se alinhavam as tropas marroquinas, algerianas e tunisianas.

De Gaulle parecia mais magro e alto do que nunca, tinha um aspecto cansado e os olhos fundos rodeados por grandes olheiras. O general respondeu á saudação de seus homens, e com frequencia se deteve para conversar com os comandantes de unidades. Quando a banda militar tocou a Marselhesa, o general De Gaulle assumiu uma atitude verdadeiramente marcial mantendo-se em posição de sentido.

De Gaulle visitou a frente acompanhado pelo general Alphonse Juin, comandante das forças francesas na Italia. Formavam tambem parte da sua comitiva varios oficiais do estado maior.

De Gaulle passou em revista suas tropas antes de decorrida uma semana da visita semelhante realizada pelo general Honore Giraud, comandante em chefe das forças francesas.

Ao terminar a cerimonia, De Gaulle reuniu os comandantes das unidades com os quais conversou na borda da estrada. Elogiando a conduta dos seus soldados disse-lhes: "Provastes que o exercito francês não morreu".